

「專案缺工就業獎勵」 免到站服務

北分署專案獎勵免到站辦理步驟

註冊台
灣就業
通會員

申請參
加專案
計畫

接受電
話諮詢

選擇職
缺收到
推介卡

回覆介
紹結果

受僱
上工
加保

申請就
業獎勵
津貼

壹、註冊台灣就業通會員

1. 點擊找工作首頁右上黑色頁眉的「註冊」。

壹、註冊台灣就業通會員

2. 詳閱會員服務約定條款。

TaiwanJobs 找工作 | 找工作 | 找人才 | 找課程 | 微型創業 | 技能檢定

網站導覽 | 新手上路 | 常見問題 | 舊網連結 | 登入 | 註冊

台灣就業通 TaiwanJobs 找工作

青少年打工 新鮮人 全職 兼職

目前位置: 首頁 > 加入會員同意書

加入會員同意書

為確保您的相關權益，請先詳讀下方「會員服務約定條款」，必須同意下列條款始能加入本網會員。當您勾選「我已詳讀此份約定條款，並同意遵守」並按下「確認」鍵時，將視同您已接受本規約並同意遵守下述約定事項。

- 一. 您所登錄的個人資料，將受到個人資料保護法的保護，除非取得您的同意，您的個人資料將不會挪做他用。
- 二. 您所登錄的個人資料，將提供勞動部勞動力發展署暨所屬機關(構)運用，以從事就業、職業訓練等相關服務。
- 三. 有關個人資料保護法當事人得行使之權利及方式，您可透過親臨現場、電話、網路申請等方式行使個人資料保護法當事人權利規定，包含行使個人資料查詢、閱覽、複製本、補充、更正、刪除，及停止蒐集、處理或利用之要求。惟如有以下情形之一者，得保留當事人行使刪除或停止蒐集、處理、利用之要求：
 1. 公務機關執行法定職務。
 2. 已申請本署訂定或經本署認定之給付、津貼或補助者。
 3. 其他不能刪除或停止蒐集、處理、利用之正當事由。若您日後欲刪除您的個人會員資料，請至首頁\會員中心\下載專區，下載「刪除一般民眾會員資料申請書」進行申請。
- 四. 若您疑有個人資料遭竊取、洩漏、竄改或其他侵害，或對本網站的隱私權聲明、個人資料管理及依個人資料保護法保障之權利有任何疑問或申訴事項，可利用台灣就業通客服信箱或致電：0800-777-888與我們連絡。

※個人資料安全性與隱私權事項：

1. 為維護求職者個人的隱私，提醒求職者於登錄履歷表時，應注意不在自傳欄內填寫個人之連絡資料，否則公開之後果，由求職者自行承擔。
2. 選擇『資料願意公開』之求職會員，經本網站核可之求才廠商將可經由會員方式登入後，於網站上查詢到求職會員之個人全名、性別、年齡、學歷、專長（含證照欄包括證照職類、等級）、個人勾選之聯絡方式、希望待遇、登記日期、個案區分之資料；其他未以會員方式登入之求才廠商（包含本網站、中高齡者及高齡者就業促進資源整合網與非會員廠商）及個人，僅能由首頁查詢功能獲得求職會員之姓氏稱謂、性別、學歷等簡歷資訊，而無法查詢到求職會員其他個人隱私部分之資料。
3. 選擇『資料不願意公開』之求職會員，則全國廠商（包含本網站、中高齡者及高齡者就業促進資源整合網與非會員廠商）及個人，均將無法在本網站上查詢到關於您的任何資料，但您仍然可以透過求職媒合通知，獲知工作機會媒合訊息。
4. 在本網站登錄的求職資料刊登期限為兩個月，即求職履歷「開啟」當日起屆滿60日，系統自動關閉求職履歷，或求職會員已找到適合工作自行關閉求職履歷，將不提供任何人做查詢。若您仍有求職的需求，建議您於履歷關閉後，可上網更新並重新開啟求職履歷。

壹、註冊台灣就業通會員

3. 勾選我已詳閱此份會員服務約定之相關條款，按確認送出。

※其他說明事項：

1. 本網站提供求職者登錄履歷表，並不表示本網站有義務或有責任為求職者找到工作，或求職者與求才廠商間發生紛爭時，須負其責任；求職者不對本網站為任何請求或主張，亦不散佈有損本網站信譽之言論。
2. 求職者必須遵守本網站所列之各項規定，且若於本網站從事任何不法行為，求職者應自行負起所有法律責任。
3. 如有違反本規約所列事項時，本網站得隨時終止所提供的服務並保留法律追訴權。
4. 本網站保留變更以上條款所載事項及所提供各項服務內容，且不另作個別通知之權利。
5. 為維護您的隱私權益及個人資料之安全，本網站將竭盡最大之努力，嚴格篩選求才廠商資料。請安心登錄您的履歷及個人基本資料。
6. 您的履歷表填寫完成後，為提升您的工作媒合成功率，建議您可隨時上網更新您的求職履歷。
7. 為確認求職才狀況，讓所有履歷表和職缺都維持在最新的更新狀態，「台灣就業通」會定期地給予求職語音關懷與清結的服務。故求職履歷「開啟」當日起屆滿60日，系統會自動關閉您的求職履歷。若您仍有求職的需求，建議您可在系統自動關閉履歷到期日之前，先行將您個人求職履歷重新開啟，以便延後系統自動關閉時間。
8. 由於會員資料將會影響到您參訓報名的通訊聯絡、資格審查等相關權益，請務必確認您所填入的個人資料屬實，以確保您個人的權益。
9. 在營國軍官兵報名職業訓練課程必須由少將以上權責單位薦送。私自報名者，若經錄取仍以退訓處理並通知其所屬單位。
10. 線上報名之參訓年齡乃採(民國年-出生年)計算，若報名者年齡若有逾參訓年齡狀況，線上報名無法受理您的報名需求時，請逕洽課程所屬訓練單位辦理，以確保您的權益。
11. 如您屬於非自願性離職身分別，為確保您個人的權益，請您於報名前先至公立就業服務機構安排職訓諮詢，經過訓評估後持該機構開立之「職業訓練推介單」及「就業保險職業訓練生活津貼給付申請書及給付收據」報名。

我已詳讀此份會員服務約定之相關條款，並同意遵守

確 認

回 上 頁

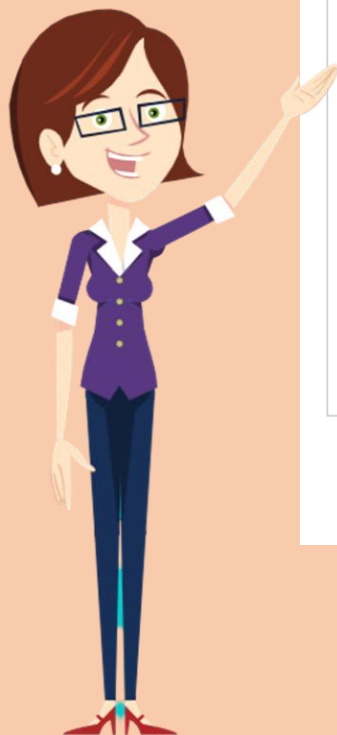

壹、註冊台灣就業通會員

4. 填寫登入就業通時欲使用的電子信箱「帳號」、「身分證」及「出生年月日」，送出後系統會比對「帳號」及「身分證」是否已被註冊使用。

註冊就業通會員

[*] 為必填欄位，請務必確實填寫，作為履歷刊登使用!

* 帳 號	<input type="text" value="請輸入電子信箱"/>	<input type="button" value="檢查帳號是否重複"/>
* 身分證字號或外來人口統一證號	<input type="text" value="共10碼"/>	
* 出生年月日	<input type="text" value="年"/> <input type="text" value="月"/> <input type="text" value="日"/>	
* 驗證碼	<input type="text" value="44257"/>  <input type="button" value="播放驗證碼"/>	

※提醒您，請確認提供的內容是否正確無誤，以保障您參訓與求職權益，謝謝。

壹、註冊台灣就業通會員

5. 系統確認「帳號」及「身分證」未被註冊使用後，依照提示登打會員基本資料（紅色*為必填項目）。

註冊就業通會員

【*】為必填欄位，請務必確實填寫，作為履歷刊登使用！

* 帳號	<input type="text" value="██████████@gmail.com"/>	<input type="button" value="檢查帳號是否重複"/>	
	此帳號尚未登錄過,可以使用		
* 身分證字號或外來人口統一證號	<input type="text" value="F-██████████"/>	此身分證字號尚未登錄過,可以使用	
* 出生年月日	西元 1990 / 民國 79 ▾	12 ▾	19 ▾
* 姓 名	<input type="text"/>		
* 教育程度	請選擇 ▾		
	選擇「其他」時請填說明： <input type="text" value="請輸入64個中文字以內"/>		
* 主要學歷	所屬縣市： <input type="text" value="請選擇"/> ▾		
	如為海外學校，可不用選擇學校所屬縣/市，請於【其他】欄位填寫學校名稱即可。		
	<input type="text" value="請選擇"/> ▾		

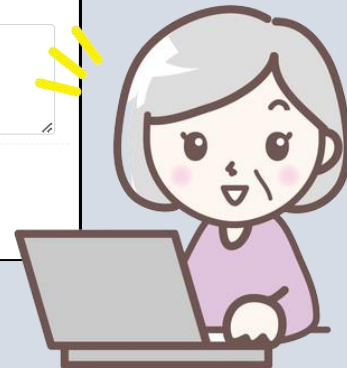

壹、註冊台灣就業通會員

6. 會員註冊成功

加入會員確認

感謝您加入「台灣就業通」會員，建議您完成帳號認證後，可再登入會員中心進一步填寫求職履歷成為台灣就業通求職會員，或可至「找課程」網站查詢最新職業訓練課程，以培養更多專業與實力，提升自我職場競爭力，進而尋找更多優質的工作機會，探索個人職涯發展。

若您不方便即時登錄履歷表，可以立即下載台灣就業通履歷表格，並回傳給我們，後續將由專員盡速為您代登。→ [下載台灣就業通履歷表格](#)

[回台灣就業通首頁](#)

壹、註冊台灣就業通會員

7. 登入申請時登打的電子信箱，收取會員認證連結信件。

本信件為系統自動寄發，請勿直接回覆！
若有任何問題，歡迎與台灣就業通客服信箱或客服中心0800-777-888聯絡！

台灣就業通
TaiwanJobs

親愛的會員 就業通，測試帳號您好：
恭喜您已正式成為台灣就業通會員，為能讓您收到更多關於台灣就業通的訊息，請點選下列連結完成 E-mail 認證，無法點選時請複製下列網址至您的瀏覽器網址列。

※注意:認證信有效時限為24小時，24小時後認證連結將自動失效。

https://job.taiwanjobs.gov.tw/Internet/jobwanted/member/member_authenticate.aspx?do=G5mqHlYe6W5WJtzACl67E72O0RE1uVR%2FqsbIewndSQQe513Llv9F7dHNfcrCi%2FediN1UOZHBRwsCNFAIFn7NbWJ7zzubDvBRhQLDU7nGG6p5vpJYt9RTuKcKc7tRIMPCaFoo9ZzTCSapJhiV%2Fxnq%EF%BC%9D%EF%BC%9D

感謝您的協助驗證，台灣就業通將會不定時發送相關訊息至您的信箱中。

勞動部勞動力發展署 台灣就業通網站及客服中心

客服專線：0800-777-888 傳真：02-77335388 服務時間：週一至週五（不含國定假日）08:30~18:30

壹、註冊台灣就業通會員

8. 點選連結進行「修改密碼」完成會員認證流程，完成後即可使用設定的帳號密碼登入就業通會員中心。

修改密碼

請再設定一次密碼，完成信箱認證。

*帳 號

*請設定新密碼

*請再輸入一次

建議密碼設定規則：
密碼長度限制為 8~20 字，且必須包含英文大寫、英文小寫、數字及特殊符號4項中之2項。
日後登入台灣就業通將使用本次設定之新密碼。

貳、申請參加專案計畫

1. 報名「專案就業獎勵-線上申辦」前須確認履歷是否已填寫完成並開啟(紙本申請者須於就服站台填寫「求職登記表」)，若未開啟履歷系統會有彈跳訊息提醒，並自動導向「履歷編輯頁」。

專案就業獎勵	
姓名:	TEST15
身分證字號:	A123456715
出生年月日:	1971/03/01
居住地址:	台北市中正區z
聯絡電話 (市話):	09-88888889#
聯絡電話 (手機):	0987046800
電子信箱:	zihao@turbot

提示訊息

須開啟【台灣就業通】履歷，方可進行線上申辦作業!

確定

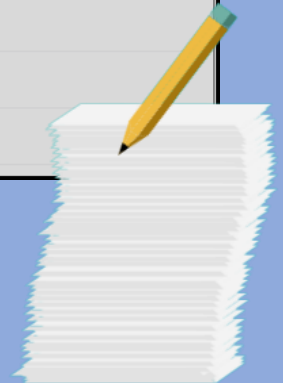

貳、申請參加專案計畫

2. 進入「專案就業獎勵」報名頁，詳閱報名須知並勾選「本人已了解及詳閱以上說明，且均已同意。」

● 目前位置: [首頁](#) > [會員中心](#) > [專案就業獎勵](#) 履歷管理 ▾ 媒合設定 ▾ 求職記錄 ▾ 線上申請 ▾ 津貼補助查詢 ▾

專案就業獎勵-線上申辦(請詳閱下方申請須知)

姓名:	TEST13
身分證字號:	A123456713
出生年月日:	1992/06/06
居住地址:	台北市中正區z
聯絡電話 (市話):	09-88888889#1234
聯絡電話 (手機):	0936099060
電子信箱:	test13@turbotech.com.tw

報名須知 ※為確保您的相關權益，請務必仔細閱讀及同意下列規定，始能以台灣就業通網站報名參加本專案。當您勾選「本人已瞭解及詳閱以上說明，且均已同意」時，將視同您已接受並同意遵守下述約定事項。

本人同意事項:

1. 本人同意公立就業服務機構查詢本人之勞工保險、就業保險及勞工職業災害保險等相關投保資料，以確認失業狀態及就業情形。
2. 本人瞭解參加本專案須具中華民國國籍；或具有戶籍之國民結婚，且獲准居留依法在臺工作之外籍、陸籍或港澳地區配偶，**並於公立就業服務機構推介時，確實為未加保就業保險、勞工保險或勞工職業災害保險之失業者，且本人未具營利事業代表人、負責人、合夥人、董事、監察人或其他相類身分。**
3. 本人同意由公立就業服務機構依辦理求職登記所提供之通訊地址指定專責單位或本人自行選擇之單位，受理本人之報名案件。
4. 本人同意及接受公立就業服務機構依本人求職登記所提供之電話或其他適當聯繫方式（含郵寄、傳真、電子郵件或其他數位方式等）進行諮詢及推介相關作業，並瞭解如有合併運用其他就業促進工具需求，依相關規定須經就業諮詢評估，必要時請通知本人至實體的就業中心/就業服務站，接受更進一步的服務。
5. 本人瞭解及同意公立就業服務機構依前項方式聯繫本人，於報名參加後，會注意有無接獲來自公立就業服務機構之聯繫或通知訊息，**如公立就業服務機構於受理案件期間，均無法聯繫本人，則視為未報名參加本計畫。**
6. 本人瞭解並同意於公立就業服務機構**推介之次日起7日內**，將推介就業情形回覆卡，以郵寄、傳真、電子郵件、網際網路、親自或委託他人等方式，送達公立就業服務機構。
7. 本人瞭解經推介受僱於本部公告之專案缺工工作，就業滿30日且依法投保，**並且薪資符合本部公告之薪資基準者**，始能申領就業津貼。
8. 本人與雇主確實具有僱傭關係，並瞭解須**非為雇主(含事業單位負責人)之配偶、直系血親或三親等內之旁系血親**，始能申領就業津貼。
9. 本人瞭解本次為**報名參加本專案，而非提出就業獎勵津貼之申請**，後續將於符合資格時，於規定期限內(受僱就業每滿90日之次日起90日內)提出申請就業獎勵津貼。
10. 本人瞭解並願意遵守本專案相關規定，茲證明所提供資料均為屬實，如有不實或違反本專案相關規定溢領津貼時，本人願意歸還已領取之款項，並願負一切法律責任。

本人已了解及詳閱以上說明，且均已同意。

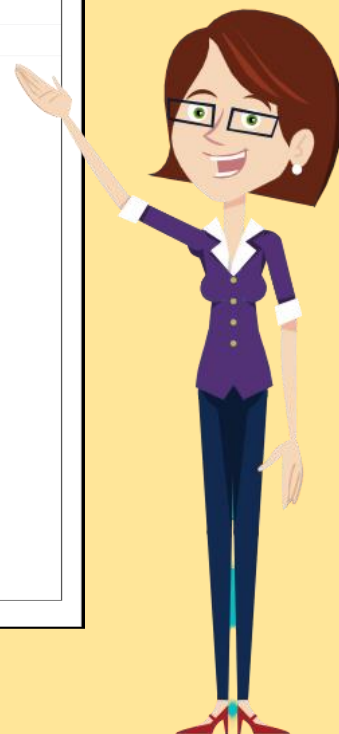

貳、申請參加專案計畫

3. 勾選同意後預設出現居住地縣市的「就業中心」清單，選擇要受理的就業中心。

申請縣市：

本人已了解及詳閱以上說明，且均已同意。

勾選	受理就業中心	聯絡電話	中心地址
<input type="radio"/>	南港東明青銀就業服務站	02-27400922	臺北市南港區南港路二段60巷19號1、2樓
<input checked="" type="radio"/>	西門就業服務站	02-23813344	臺北市萬華區峨眉街81號
<input type="radio"/>	北投就業服務站	02-28981819	臺北市北投區新市街30號5樓
<input type="radio"/>	信義就業服務站	02-27293138	臺北市信義區福德街86號8樓
<input type="radio"/>	景美就業服務站	02-89315334	臺北市文山區羅斯福路6段393號2樓
<input type="radio"/>	艋舺就業服務站	02-02-23085231	臺北市萬華區艋舺大道101號3樓
<input type="radio"/>	內湖就業服務站	02-27900399	臺北市內湖區民權東路6段99號7樓 (內湖區行政中心7樓)

貳、申請參加專案計畫

4. 選擇申請獎勵的適用身份別，身份可重複選擇無限制，但部分身份選擇時，頁面下方會接續出現該身份需要上傳的證明文件。

1.

適用身份別：(可複選)

可參閱【[特定對象認定方式](#)】說明

- | | | |
|---------------------------------------------|--------------------------------------------|----------------------------------|
| <input type="checkbox"/> 一般失業勞工 | <input checked="" type="checkbox"/> 非自願離職者 | <input type="checkbox"/> 獨力負擔家計者 |
| <input type="checkbox"/> 中高齡者(年滿45至65歲) | <input type="checkbox"/> 逾65歲之高齡者 | <input type="checkbox"/> 身心障礙者 |
| <input type="checkbox"/> 原住民 | <input type="checkbox"/> 低收入戶或中低收入戶中有工作能力者 | <input type="checkbox"/> 長期失業者 |
| <input type="checkbox"/> 二度就業婦女 | <input type="checkbox"/> 家庭暴力被害人 | <input type="checkbox"/> 更生受保護人 |
| <input type="checkbox"/> 15歲以上未滿18歲未就學未就業少年 | | |

各項應備文件(可拍照或掃描)圖檔(檔案格式: PDF、jpg 或 png)單一檔案大小限5M以下
上傳附件檔案名稱請使用英文字母、數字或中文字，請勿使用任何符號，以避免發生錯誤。

2.

非自願離職者: 非自願離職證明

選擇檔案

沒有選擇檔案

3.

上傳檔案 / 報名計畫

貳、申請參加專案計畫

5. 確認「受理中心」、「適用身份別」及「證明文件」選擇完畢後，點選「上傳檔案/報名計畫」按鈕，出現「您已完成報名參加專案就業獎勵」才算報名成功，後續將由所選擇之公立就業服務機構與之聯繫，並提供協助職缺媒合等就業服務。

低收入戶或由低收入戶中有工作能力者 長期生業者

提示訊息

您好，您已完成報名參加專案就業獎勵。

後續將由您方才所選擇之公立就業服務機構與您聯繫，並提供協助職缺媒合等就業服務。

確定

貳、申請參加專案計畫

6. 報名完成後「申請送件紀錄」的「就業中心收件狀態」會顯示「已報名未審核」。若欲取消報名請點選「點我取消報名」即可。

您的線上申請送件紀錄

若有任何疑問您可以連繫[專案就業獎勵諮詢窗口](#)

送件日期	就業中心收件狀態	審核結果	受理就業中心	聯絡電話	中心地址
2023-06-05 14:57:35	已報名未審核 點我取消報名		西門就業服務站	02-23813344	臺北市萬華區峨眉街81號

※ 顯示已報名者，如有求職/求才之就業服務需求，可依上方顯示之受理就業中心聯絡電話或地址，直接聯繫該中心人員。

※ 如要取消報名，請點選上方【[點我取消報名](#)】按鈕。

※ 【[台灣就業通-找工作](#)】提供公立就業服務機構推介之「[推介就業情形回覆卡](#)」線上回覆服務。

CANCELED

貳、申請參加專案計畫

7. 若欲重新報名，重新進入「專案就業獎勵-線上申辦」頁面後，點選「重新報名」由步驟1重頭開始報名流程即可。

您的線上申請送件紀錄

若有任何疑問您可以連繫[專案就業獎勵諮詢窗口](#)

送件日期	就業中心收件狀態	審核結果	受理就業中心	聯絡電話	中心地址
2023-06-05 14:59:45	已取消報名		西門就業服務站	02-23813344	臺北市萬華區峨眉街81號
2023-06-05 14:57:35	已取消報名		西門就業服務站	02-23813344	臺北市萬華區峨眉街81號

重新報名

貳、申請參加專案計畫

8. 就業中心審核不通過的案件，待資格符合後可點選「重新報名」，由步驟1重頭開始報名流程即可。

您的線上申請送件紀錄

若有任何疑問您可以連繫專案就業獎勵諮詢窗口

送件日期	就業中心收件狀態	審核結果	受理就業中心	聯絡電話	中心地址
2023-05-08 10:02:24	已報名	2023/05/05 審核不通過 原因：未具本國籍 或非為獲准居留工 作之外(陸)籍、港澳 配偶	臺中就業服務站(委辦 臺中市政府)	04-22225153	台中市市府路59-1號
2023-05-08 09:39:30	已取消報名		金門就業中心	082-311119	金門縣金寧鄉伯玉路二段55號
2023-05-05 17:20:08	已取消報名		金門就業中心	082-311119	金門縣金寧鄉伯玉路二段55號

重新報名

參、接受電話諮詢

1. 失業週期符合資格者，將接到北分署服務人員來電諮詢，回答並仔細聆聽注意事項告知單內容，才算完成諮詢，服務人員才可以辦理線上開立推介卡或職缺媒合作業。

提醒：接受電話諮詢者，服務人員會傳送注意事項告知單，請於收到傳送讀取回條。

修訂日期：112.7.17

勞動部勞動力發展署北基宜花金馬分署
「專案缺工就業獎勵」注意事項告知單

親愛的求職者您好：本單張為申請就業獎勵之相關規定，請您詳細閱讀下列重點事項，以免影響您的權益。敬祝 求職順利！
※本單作為公立就業服務機構留存服務的資訊，不另作其他用途。

申請項目	<input type="checkbox"/> _____業：每月薪資達 _____元以上(經常性薪資且不包括加班費)
告知事項	<p>1. 經確認您符合的身分是：<input type="checkbox"/> 具中華民國國籍 <input type="checkbox"/> 新住民</p> <p><input type="checkbox"/> 一般失業勞工 <input type="checkbox"/> 非自願離職 <input type="checkbox"/> 經公立就業服務機構評估：_____</p> <p><input type="checkbox"/> 特定對象：適用資格符合下列情形之一者：</p> <p><input type="checkbox"/> 獨立負擔家計者 <input type="checkbox"/> 中高齡者 <input type="checkbox"/> 高齡者 <input type="checkbox"/> 身心障礙者</p> <p><input type="checkbox"/> 原住民 <input type="checkbox"/> 低收入戶或中低收入戶中有工作能力者 <input type="checkbox"/> 長期失業者</p> <p><input type="checkbox"/> 二度就業婦女 <input type="checkbox"/> 家庭暴力被害人 <input type="checkbox"/> 更生受保護人</p> <p><input type="checkbox"/> 15歲以上未滿18歲之未就學未就業少年</p> <p>2. 經查詢您曾領過以下就業獎勵津貼：</p> <p><input type="checkbox"/> (1) 鼓勵失業勞工受僱特定行業作業要點：_____次</p> <p><input type="checkbox"/> (2) 鼓勵失業勞工受僱照顧服務業作業要點：_____次</p> <p><input type="checkbox"/> (3) 鼓勵失業勞工受僱營造業工作試辦計畫：_____次</p> <p><input type="checkbox"/> (4) 施用毒品者就業服務計畫之就業獎勵：_____次</p> <p><input type="checkbox"/> (5) 其他 _____ (例：地方政府或外部會補助)</p> <p><input type="checkbox"/> (6) 無</p> <p>◎備註：領取就業獎勵津貼之勞工離職後再從事專案缺工工作，當合併計算領取次數，最長以12次為限。</p> <p>3. 您同意公立就業服務機構查詢本人之就業保險及勞工保險等相關投保資料，以確認失業狀態及就業情形。</p> <p>4. 您於公立就業服務機構推介時，為失業者身分，未參加就業保險、勞工保險或勞工職業災害保險，未具營利事業代表人、負責人、合夥人、董事或監察人身分者，且與雇主尚未具備關係，並瞭解須非為雇主(含事業單位負責人)之配偶、直系血親或三親等內之旁系血親，始得參加及申領本專案就業獎勵津貼。倘開立推介卡時，未具失業身份或失業週期不符，則當次推介「無效」，後續無法受理津貼申請；已發給者，經撤銷或廢止後，依法追還。</p> <p>5. 提醒您申請本要點就業獎勵津貼，需具備下列各款請領條件：</p> <p>(1) 依法參加就業保險及勞工職業災害保險。</p> <p>(2) 受僱於勞動部公告之專案職缺，並於同一雇主連續受僱就業滿30日。</p> <p>(3) 以全時工作受僱，每月薪資不低於專案公告之薪資標準。</p> <p>(4) 特定對象得以部分工時受僱，每月薪資不得低於專案公告之薪資基準1/2。</p>

告知事項	<p>6. 就業中心開立推介卡後，請您務必於推介之次日起7日內，將推介就業情形回覆卡，以郵寄、傳真、電子郵件、網際網路、親自或委託他人等方式。若未依限期繳回者，無法申辦津貼！</p> <p>7. 對於您的推介卡回覆、職稱及工作內容、性質，就業中心都有查證的必要，當您提供的回覆卡所載內容與求才廠商意見不一致時，將派員實地查核或電話抽查，依法不得規避、妨礙或拒絕。</p> <p>8. 如開立推介卡前已和雇主面試協議僱用，再向公立就業服務機構申辦推介該雇主(廠商)之反向行進，則不符本獎勵計畫精神及就業諮詢流程，公立就業服務機構將無法開立就業獎勵推介卡。</p> <p>9. 勞工於開立就業獎勵推介卡後至上工之前，另從事其他工作並持續加保逾14日，將喪失申領資格。</p> <p>10. 為維護您請領津貼權益，請於上工後，主動向雇主確認是否依法於上工當日投保勞工保險及就業保險，如有疑義，向當地勞工局(處)提出申訴。</p> <p>11. 您於連續受僱滿90日之次日起90日內，檢附相關文件向公立就業服務機構申請津貼，未能於規定期限提出申請者，如仍繼續受僱在原推介單位，且符合相關規定可遞延申請；倘若未檢齊規定文件，經通知未限期補正者，視為「不予受理」。</p> <p>12. 您若於同一時期受僱於二個以上雇主者，僅得擇一申領就業獎勵津貼。</p> <p>13. 如有下列情形之一，依照「專案缺工就業獎勵試辦實施要點」第11點規定，公立就業服務機構將不予核發津貼；已發給者，經撤銷或廢止後，依法追還之：</p> <p>(1) 不實申領。</p> <p>(2) 未於公立就業服務機構推介就業之次日起7日內，回覆通知公立就業服務機構。</p> <p>(3) 為雇主、事業單位負責人配偶、直系血親或三親等內之旁系血親。</p> <p>(4) 於同一雇主離職未滿一年再受僱。</p> <p>(5) 規避、妨礙或拒絕查核。</p> <p>(6) 於同一時期已領取政府機關其他相同性質之就業促進相關補助或津貼。不符申請規定，經公立就業服務機構撤銷資格認定。</p> <p>(7) 其他違反「專案缺工就業獎勵試辦實施要點」之規定。</p>
申請人	<input type="checkbox"/> _____ 經線上諮詢(免簽名)
申請人	_____ (簽名)
備註	接受線上諮詢服務者，由就服員於 _____ 年 _____ 月 _____ 日透過 _____ 方式向申請人告知上述內容，並一併電郵本表掃描檔給申請人留存。
【確實了解相關規定及注意事項】	
中華民國 _____ 年 _____ 月 _____ 日	

參、接受電話諮詢

2. 透過線上參加專案就業獎勵的民眾，請留意北分署轄內就業服務機構的主動通知，如有相關問題，也可直接向北分署所轄各地就業服務機構洽詢。

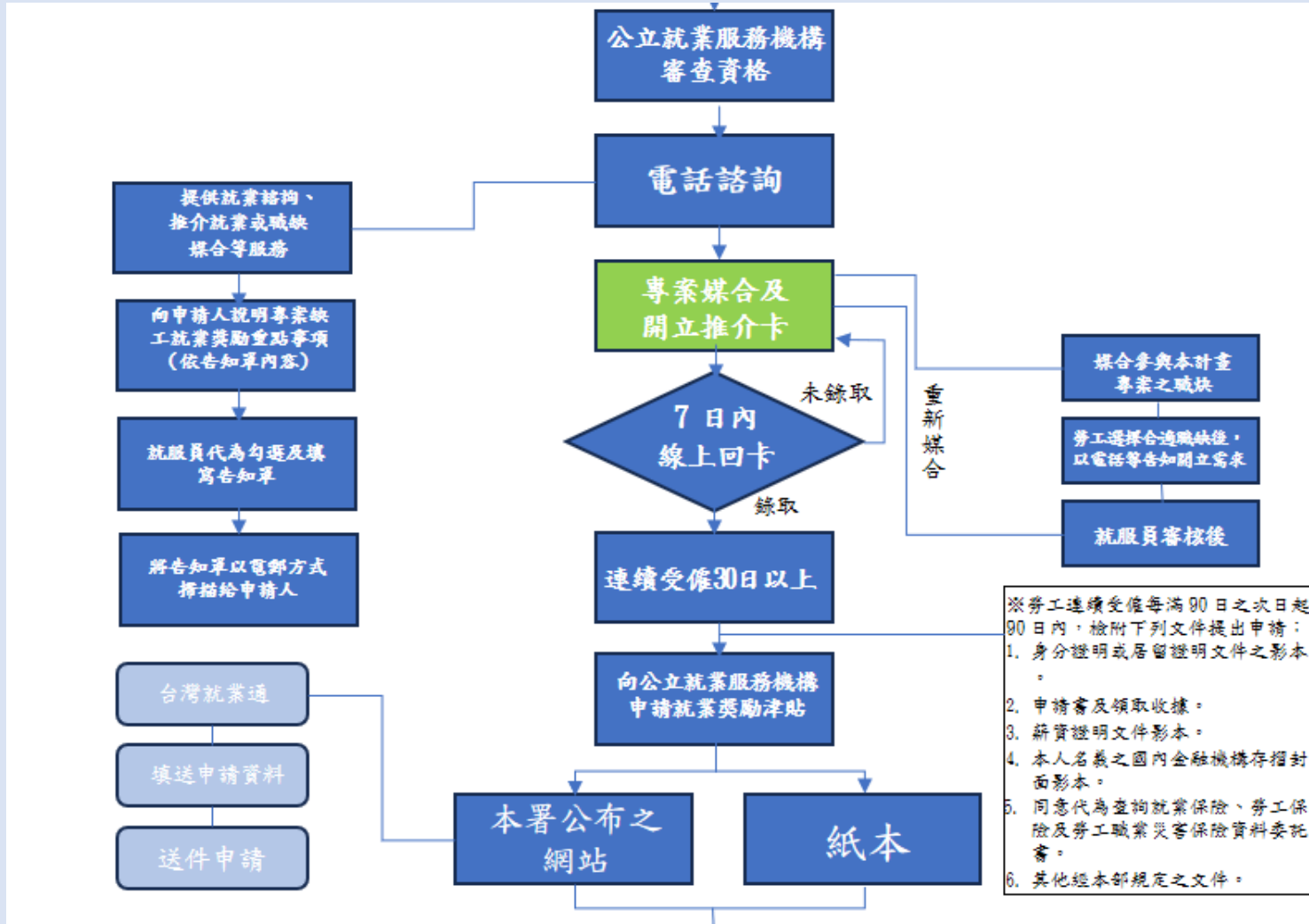

肆、選擇職缺，收到線上推介卡

1. 通過報名求職者可自行至台灣就業通專區查詢專案職缺
路徑：首頁點選疫後改善缺工擴大就業方案的宣傳圖
※或運用北分署「疫後缺工就業服務網」QR-Code好幫手進入

肆、選擇職缺，收到線上推介卡

2. 確認好想要的工作後記錄下來，可主動聯絡報名時所勾選之「就業中心」。
- 特別提醒：專案就業獎勵，需先線上申請並經公立就服機構審查資格及開立推介卡，始能申請獎勵金，請不要點選線上應徵，亦不能於公立就服機構開立推介卡前就先面試。**

- 房務儲備幹部【符合專案就業獎勵】(房務員)<符合專案就業獎勵>** (當日最新)
鈞晟股份有限公司(鈞怡大飯店) | 高雄市 / 前金區
07/14
★ 月薪 28,000 元以上 | 1年以上 | 學歷不拘
1.負責樓層客房檢查及清潔作業。
2.房務部與內部同仁及相關單位之溝通聯繫。...
- 房務人員【符合專案就業獎勵】(房務員)<符合專案就業獎勵>** (當日最新)
鈞晟股份有限公司(鈞怡大飯店) | 高雄市 / 前金區
07/14
★ 月薪 28,000 元以上 | 經驗不拘 | 學歷不拘
1. 清掃客房之所屬範圍、樓層梯間以及公共區域的清潔

The third listing is partially visible:

- 房務員(飯店工作人員)<符合專案就業獎勵>** (當日最新)
森浩有限公司(森浩文旅) | 台北市 / 松山區

On the right side of the page, there is a red 'NO' sign over the 'Apply Online' button. Below it, a reminder text reads: 提醒：專案就業獎勵，需先線上申請並經公立就服機構審查資格及開立推介卡，始能申請獎勵金。

肆、選擇職缺，收到線上推介卡

3. 點選職缺查詢

勞動部勞動力發展署
WORKFORCE DEVELOPMENT AGENCY, MINISTRY OF LABOR

疫後改善缺工擴大就業方案

方案介紹

職缺查詢

計畫連結

諮詢窗口

相關問答Q&A

適用之行職類別

旅宿業 (自112.5.1起適用)

肆、選擇職缺，收到線上推介卡

4. 選擇欲選取的行業類別

 勞動部勞動力發展署
WORKFORCE DEVELOPMENT AGENCY, MINISTRY OF LABOR

疫後改善缺工擴大就業方案

方案介紹 | 職缺查詢 | 計畫連結 | 諮詢窗口 | 相關問答Q&A

- 【旅宿業】
房務（含清潔）人員
- 【餐飲業】
內外場服務人員
- 【航空站地勤業】
地勤作業及航機清艙人員
(刻正由航空局彙蒐職缺中)

伍、回覆介紹結果

登入台灣就業通

1. 路徑：會員中心=>線上申請=>介紹卡回覆

1. 目前位置: 首頁 > 會員中心 > 介紹卡回覆

2. 線上申請

3. 介紹卡回覆

介紹卡回覆

備註:

1. 本功能只會顯示最新1個月內的介紹卡資料，若要查詢歷史介紹卡請洽各地就業服務中心。
2. 介紹卡一經回覆後即不能再修改回覆內容，若有資料修改需求請洽【就業中心(站)】。
3. 部份介紹卡別有回覆時間限制，不論應用與否，請於介紹次日起7天(含)內回覆，以確保您的權益。

介紹日期	介紹別	公司	職務名稱	工作地點	就業中心(站)	就業服務員
2023/07/07	一般	三德觀光飯店股份有限公司	房務員(房務員)	台北市大同區	北基宜花金馬分署02-89956399	江秋萍(就促)

+ 收合/開啟選單

- 會員中心
 - 會員中心
 - 下載專區
- 職涯規劃
 - Youth職涯線上諮詢
 - 職涯評測
 - 創業諮詢
 - 创客基地
- 產業趨勢
 - 產業快訊
 - 專題調查
 - Jobbooks工作百科
 - 職場風向球
- 求職攻略
 - 求職秘笈
 - 求職安全
 - 履歷攻略
- 職場達人小撇步
 - 創業圓夢
 - 終生學習
 - 達人帶路
 - 企業專訪
- 政府資源
 - 產業人才投資方案
 - 職前訓練
 - 青年職業訓練
 - 失業認定
 - 就業相關補助
 - 勞動力發展數位服務平台
 - 其他

伍、回覆介紹結果

2. 點選=>立即回覆

網站標題: 新才上路 常見問題 重新連結 登出 江秋萍 JOB

目前位置: 首頁 > 會員中心 > 介紹卡回覆

履歷管理 聯合設定 求職記錄 線上申請 進貼補助查詢

介紹卡回覆

備註:

1. 本功能只會顯示最新1個月內的介紹卡資料, 若要查詢歷史介紹卡請洽各地就業服務中心。
2. 介紹卡一經回覆後即不能再修改回覆內容, 若有資料修改需求請洽介紹【就業中心(站)】。
3. 部份介紹卡別有回覆時間限制, 不論雇用與否, 請於介紹次日起7天(含)內回覆, 以確保您的權益。

介紹日期	介紹別	公司	職務名稱	工作地點	就業中心(站)	就業服務員	回覆日期	回覆結果
2023/07/07	一般	三德觀光大飯店股份有限公司	商務員(商務員)	台北市大同區	北基宜花金馬分署02-89956399	江秋萍(就業)	尚未回覆	立即回覆

伍、回覆介紹結果

3. 點選結果、原因=>確定送出

TaiwanJobs 找工作 找人才 找課程 微型創業 技能檢定 網站導覽 新手上路 常見問題 舊網連結 登出 江秋萍 您好

介紹卡回覆

介紹日期: 2023/07/07
介紹卡別: 一般
公司: 三德觀光大飯店股份有限公司
職務名稱: 房務員(房務員)
工作地點: 台北市大同區
就業中心(站): 北基宜花金馬分署02-89956399
就業服務員: 江秋萍(就促)
介紹結果: 錄用 未錄用 未應徵

錄用條件: 自 西元年 月 日 起僱用, 計薪方式 元。

未能推介原因:

<input type="radio"/> 工作地區不合(距離申請人日常居所30公里以上)	<input type="radio"/> 工作地區不合(為距離申請人日常居所30公里以內)
<input type="radio"/> 工作時間不合	<input type="radio"/> 工作環境不合
<input type="radio"/> 技術不合(無相關技能、證照)	<input type="radio"/> 無相關工作經驗
<input type="radio"/> 教育程度不合	<input type="radio"/> 體能、健康條件不合
<input type="radio"/> 求職者已自行就業	<input type="radio"/> 求才廠商已錄用額滿
<input type="radio"/> 已錄取未報到	<input type="radio"/> 與個人性向、意願不符
<input type="radio"/> 待遇不合	<input type="radio"/> 工資低於其每月得請領之失業給付數額
<input type="radio"/> 福利措施不合	<input type="radio"/> 身分不符(如更生依法不得僱用、學生等)
<input type="radio"/> 求才廠商無勞/健保	<input type="radio"/> 臨時工/契約工
<input type="radio"/> 無法配合加班或輪班	<input type="radio"/> 雇主係為聘僱外籍勞工
<input type="radio"/> 需自付費用(服裝、工具及材料費用)	<input type="radio"/> 要求簽訂不合理勞動契約
<input type="radio"/> 準備考試/升學	<input type="radio"/> 參加職業訓練
<input type="radio"/> 未備駕照或交通工具	<input type="radio"/> 工作內容不合
<input type="radio"/> 等候面試通知	<input type="radio"/> 等候錄取通知

伍、回覆介紹結果

4. 介紹卡回覆成功畫面

● 目前位置: [首頁](#) > [會員中心](#) > [介紹卡回覆](#) 履歷管理 ▾ 媒合設定 ▾ 求職記錄 ▾ 線上申請 ▾ 津貼補助查詢 ▾

介紹卡回覆

備註:

1. 本功能只會顯示最新1個月內的介紹卡資料，若要查詢歷史介紹卡請洽各地就業服務中心。
2. 介紹卡一經回覆後即不能再修改回覆內容，若有資料修改需求請洽介紹【就業中心(站)】。
3. 部份介紹卡別有回覆時間限制，不論雇用與否，請於介紹次日起7天(含)內回覆，以確保您的權益。

介紹日期	介紹別	公司	職務名稱	工作地點	就業中心(站)	就業服務員	回覆日期	回覆結果
2023/07/07	一般	三德觀光大飯店股份有限公司	房務員(房務員)	台北市大同區	北基宜花金馬分署02-89956399	江秋萍(就促)	2023/07/07	

陸、受僱加保上工

受僱後請主動聯繫就服人員，並與雇主確認投保資訊及接受後續就服機構查訪。

就業保險促進就業及相關獎補助措施查核計畫
就業獎勵查核紀錄表

查核單位： _____ 查核日期： 年 月 日

適用法源	<input type="checkbox"/> 鼓勵失業勞工受僱特定行業作業要點 <input type="checkbox"/> 鼓勵失業勞工受僱照顧服務業作業要點 <input type="checkbox"/> 專案缺工就業獎勵試辦實施要點 <input type="checkbox"/>		
	查核方式 <input type="checkbox"/> 實地 <input type="checkbox"/> 電話 <input type="checkbox"/> e-mail <input type="checkbox"/> 視訊 <input type="checkbox"/> 臨櫃面訪 <input type="checkbox"/> 其他(請說明)： _____		
單位名稱	統一編號		
	受查代表	職稱	
雇主	地址	電話	
	備註說明		
姓名	身分證統一編號		
	職稱	電話	
工作內容/性質	工作地點		
適用資格	<input type="checkbox"/> 失業期間連續 30 日以上者 <input type="checkbox"/> 經公立就業服務機構評估者 <input type="checkbox"/> 非自願離職者 <input type="checkbox"/> 失業期間連續達 14 日以上之特定對象 <input type="checkbox"/> 其他(請說明)： _____		
	身分別 (可複選)	<input type="checkbox"/> 就保失業被保險人 <input type="checkbox"/> 非自願離職者 <input type="checkbox"/> 須力負擔家計者 <input type="checkbox"/> 中高齡者 <input type="checkbox"/> 高齡者 <input type="checkbox"/> 身心障礙者 <input type="checkbox"/> 原住民 <input type="checkbox"/> 低收入戶 <input type="checkbox"/> 中低收入戶 <input type="checkbox"/> 長期失業者 <input type="checkbox"/> 二度就業婦女 <input type="checkbox"/> 家庭暴力被害人 <input type="checkbox"/> 性侵害被害人 <input type="checkbox"/> 更生受保護人 <input type="checkbox"/> 外籍配偶 <input type="checkbox"/> 大陸地區配偶 <input type="checkbox"/> 其他經中央主管機關認為有必要者(如 15 歲以上未滿 18 歲之未就業未就業少年) <input type="checkbox"/> 一般求職者 <input type="checkbox"/> 其他(請說明)： _____	
受僱者		1. 僱用日期： _____ 年 _____ 月 _____ 日起 2. 是否在职： <input type="checkbox"/> 是 <input type="checkbox"/> 否：(1) 離職日期： _____ 年 _____ 月 _____ 日 (2) 離職原因(請說明)： _____ 3. 工作時間： <input type="checkbox"/> _____ 時 _____ 分 ~ _____ 時 _____ 分 <input type="checkbox"/> 其他(請說明)： _____ 4. 工作班制： <input type="checkbox"/> 常日制 <input type="checkbox"/> 二班制 <input type="checkbox"/> 三班制 <input type="checkbox"/> 計時制 <input type="checkbox"/> 其他(請說明)： _____ 5. 計薪方式： <input type="checkbox"/> 時薪 _____ 元 <input type="checkbox"/> 日薪 _____ 元 <input type="checkbox"/> 月薪 _____ 元 <input type="checkbox"/> 其他(請說明)： _____ 6. 與雇主有無企業組織改組、事業集團間轉換之情形： <input type="checkbox"/> 有 <input type="checkbox"/> 無 7. 有無從事商業及行政專業人員、商業及行政助理專業人員、事務支援人員等工作： <input type="checkbox"/> 有，原因(請說明)： _____ <input type="checkbox"/> 無 8. 查核當時是否出勤： <input type="checkbox"/> 是 <input type="checkbox"/> 否，原因(請說明)： _____	
	查核工作情形		

備註說明			
其他事項	1. 雇主為受僱者投保情形(含勞工保險/就業保險/勞工職業災害保險)： <input type="checkbox"/> 已投保 <input type="checkbox"/> 未投保，原因(請說明)： _____ <input type="checkbox"/> 其他(請說明)： _____ 2. 檢視文件： <input type="checkbox"/> 薪資清冊 <input type="checkbox"/> 出勤紀錄 <input type="checkbox"/> 其他(請說明)： _____ 3. 查核次日起 7 日內登錄於就業服務資訊整合系統： <input type="checkbox"/> 是 <input type="checkbox"/> 否，原因(請說明)： _____		
	查核結果	<input type="checkbox"/> 正常 <input type="checkbox"/> 待改善，說明如下： 失業期間連續達十四日以上之特定對象 <input type="checkbox"/> 不予核發(追繳)，說明如下： <input type="checkbox"/> 其他(請說明)： _____	
*如無查核紀錄不符規定者，請視問題及處理情形			
受查對象簽章(單位/個人)		查核人員簽章	查核主管簽章

柒、申請就業獎勵津貼

1. 報名審核通過後，在申請送件紀錄頁下方會顯示「申請就業獎勵津貼」按鈕。

您的線上申請送件紀錄

若有任何疑問您可以連繫[專案就業獎勵諮詢窗口](#)

送件日期	就業中心收件狀態	審核結果	受理就業中心	聯絡電話	中心地址
2023-06-17 09:44:18	已報名	2023/06/17 審核通過	金門就業中心	082-311119	金門縣金寧鄉伯玉路二段55號
2023-06-17 09:43:52	取消報名		金門就業中心	082-311119	金門縣金寧鄉伯玉路二段55號
2023-06-16 17:05:57	已報名		金門就業中心	082-311119	金門縣金寧鄉伯玉路二段55號
2023-05-08 10:02:24	已報名	2023/05/05 審核不通過 原因：未具本國籍 或非為獲准居留工 作之外(陸)籍、港澳 配偶	臺中就業服務站(委辦 臺中市政府)	04-22225153	台中市市府路59-1號
2023-05-08 09:39:30	取消報名		金門就業中心	082-311119	金門縣金寧鄉伯玉路二段55號
2023-05-05 17:20:08	已報名		金門就業中心	082-311119	金門縣金寧鄉伯玉路二段55號

報名計開

申請就業獎勵津貼

柒、申請就業獎勵津貼

2. 點選「申請就業獎勵津貼」按鈕，進入「專案就業獎勵-線上申請」頁面，詳讀「申請須知」後勾選「本件為線上申辦案件，申請…」同意。

專案就業獎勵-線上申請	
姓名:	TEST11-0207
身分證字號:	A123456711
出生年月日:	1997/06/06
通訊地址:	金門縣金沙鎮test
聯絡電話 (市話):	09-8888889#1234
聯絡電話 (手機):	<input type="text" value="0987654321"/> 必填 (不用加 -)
電子郵件:	test11@turbotech.com.tw
性別:	男
畢業學校 / 科系:	政理科技大學 / 企業管理學類
申請津貼須知/切結事項 ※為確保您的相關權益，請務必仔細閱讀及同意下列規定，始能透過台灣就業通網站 申請就業獎勵津貼 。當您勾選「本人已瞭解及詳閱以上說明，且均已同意」時，將視同您已接受並同意遵守下述約定事項。	
本人同意事項：	
1. 本人同意公立就業服務機構查詢本人之勞工保險、就業保險及勞工職業災害保險等相關投保資料，以確認投保情形。	
2. 本人瞭解參加本專案須具中華民國國籍；或與有戶籍之國民結婚，且獲准居留依法在臺工作之外、陸籍或港澳地區配偶；或前款之外國人、大陸地區人民、香港或澳門居民，與其配偶離婚或其配偶死亡，而依法規規定得在臺灣地區繼續居留工作。	
3. 本人同意由原推介就業之公立就業服務機構，受理本人之津貼申請案件。	
4. 本人瞭解經推介至專業缺工工作，以全時工作受僱，每月薪資不得低於本部公告之薪資基準；以部分工時受僱者，每月薪資不得低於本部公告之薪資基準1/2。經受僱就業滿30日且依法投保，始能申請就業獎勵津貼，並須於連續受僱每滿90日之次日起90日內，向公立就業服務機構提出申請；如逾期時，本人同意依規定不得請領逾期月份之津貼。	
5. 本人確實不具營利事業之代表人、負責人、合夥人、董事或監察人身分者，且與雇主僅僱傭關係，並瞭解須非為雇主(含專業單位負責人)之配偶、直系血親或三親等內之旁系血親，始能申請就業津貼。	
6. 本人瞭解及同意受僱於同一事業單位，申請本要點就業獎勵津貼，與鼓勵失業勞工受僱特定制業作業要點、鼓勵失業勞工受僱照顧服務業作業要點、施用毒品者就業服務計畫或政府機關其他相同性質之補助或津貼，應擇一適用，不得重複申領。如於同一時期受僱於2個以上事業單位者，僅得擇一申領。	
7. 本人瞭解並願意遵守本要點相關規定，茲證明所提供資料均為屬實；如有不實或違反本要點相關規定溢領津貼時，本人願意歸還已領取之款項，並願負一切法律責任。	
<input type="checkbox"/> 本件為線上申辦案件，申請人於送出申請時，視同瞭解及同意上開切結事項，並完成數字認可。	
【公立就業服務機構據點】 【公立就業服務據點-地圖查詢】	

柒、申請就業獎勵津貼

3. 勾選同意時，系統會判斷「手機」欄位是否有填寫(一般會自動帶入會員中心所填寫的手機號碼)，若無會有彈跳訊息警示，且無法進行後續申請。

⚠ 提示訊息

由於您的會員資料中「行動電話」沒有填寫，請填寫本次申請津貼的「聯絡電話(手機)」！

確定

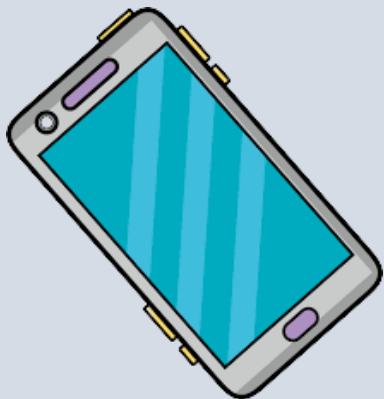

柒、申請就業獎勵津貼

4. 勾選同意且有填寫「手機號碼」，會出現彈跳視窗再次確認聯絡資料是否正確。

請再次確認您的聯絡資訊是否正確，以確保參加計畫權益：

EMail: test13@turbotech.com.tw

聯絡電話(市話): 09-88888889#1234

聯絡電話(手機): 0936099060

若以上聯絡資訊不正確，請先至會員中心修改後，重新填寫申請資料。

資訊正確

資訊不正確(修改資料)

柒、申請就業獎勵津貼

5. 確認完聯絡資料後，系統會自動列出可申請的介紹卡。

本件為線上申辦案件，申請人於送出申請時，視同瞭解及同意上開切結事項，並完成簽章認可。

本功能不支援IE瀏覽器，請使用Chrome、Edge、FireFox等進行操作。

選擇要申請就業獎勵的介紹卡

勾選	推介就業中心	介紹日期	就業廠商/公司	統一編號	已申請月數
<input type="radio"/>	勞動力發展署	2023-01-01	就業通測試HR_01	88860301	0

柒、申請就業獎勵津貼

6. 選擇介紹卡後，下方會展開填寫表單，填寫「到職日期」後，可申請的期間由系統自動推算，請領者勾選欲申請的期間即可。

選擇要申請就業獎勵的介紹卡

勾選	推介就業中心	介紹日期	就業廠商/公司	統一編號	已申請月數
<input checked="" type="radio"/>	勞動力發展署	2023-01-01	就業通測試HR_01	88860301	0

到職日期(必選):

西元2023/民國112 | 1月 | 1日

※請務必檢核您的【到職日期】為【實際加保日期】以加快審核作業，減少資料認定重新補件作業。

是否仍在職(必選):

在職 已離職

(離職日期: 年 | 月 | 日)

工作地址(必選):

台北市 | 中正區

11號

申請期間及出缺勤情形

※【最多勾選申請6個月的獎勵津貼】

本專案須於受僱滿90日的次日起90日內提出申請，已逾前開期限的月份，將不予核發，請勾選仍於申請期限內之月份。

申請月數	申請勾選	申請起日(自動計算) (西元YYYYMMDD)	申請迄日(自動計算) (西元YYYYMMDD)
01	<input checked="" type="checkbox"/>	20230101	20230130
02	<input checked="" type="checkbox"/>	20230131	20230301
03	<input checked="" type="checkbox"/>	20230302	20230331

柒、申請就業獎勵津貼

津貼申請及核發說明：

勞工請於連續受僱每滿90日之次日起90日內提出申請，本津貼依下列基準核發，每人最長核發12個月，惟核發金額將依個案實際情形審認為準：

1. 具特定對象資格之勞工：以全時工作推介受僱者，每月核發1萬元，如到職之日位於特定地區者，再加發3千元；以部分工時推介受僱者，每月核發5千元，如到職之日位於特定地區者，再加發1千5百元。
2. 一般勞工須以全時工作推介受僱，每月核發6千元，如到職之日位於特定地區者，再加發3千元。

匯款帳戶(必填):

郵局 銀行

局號: -

帳號: -

戶名: TEST13

各項應備文件(可拍照或掃瞄)圖檔(檔案格式: PDF、jpg 或 png)單一檔案大小限5M以下。上傳附件檔案名稱請使用英文字母、數字或中文字，請勿使用任何符號，以避免發生錯誤。

身分證或居留證明文件(正面)(必要):

沒有選擇檔案

身分證或居留證明文件(反面)(必要):

沒有選擇檔案

薪資證明文件(必要):

沒有選擇檔案

本人名義之國內金融機構存摺影本(必要):

沒有選擇檔案

其他證明文件:

沒有選擇檔案

薪資證明文件檢附說明:

1. 如提供薪資單(明細)【有載明勞工身分(姓名或身分證字號)、事業單位(公司)名稱,及薪資月份、給付金額等項目】,或是銀行薪資轉帳記錄(含存摺及內頁影本),就不必經過雇主蓋章。
2. 如果無法提供薪資單或銀行薪資轉帳記錄,而是由雇主另行開立的新資證明【載明勞工身分(姓名或身分證字號)、事業單位(公司)名稱,及薪資月份、給付金額等項目】,就必須蓋公司章以供確認。

文件上傳 / 送出申請

柒、申請就業獎勵津貼

7. 填寫完表單及附件後，點選「文件上傳/送出申請」按鈕，並出現「您已完成本次的申請」才算申請成功。

提示訊息

您申請的案件已送出!
您已完成本次的申請

zhihaoca@EJOB
CTXVAPP02

確定

柒、申請就業獎勵津貼

8. 申請完成後，可在「您的申請紀錄」頁，檢視已申請過的期數。

您的申請記錄

介紹日期: 2023-01-01
就業廠商/公司: 就業通測試HR_01
統一編號: 88860301
到職日期: 2023-01-01

請領月數	請領起迄	申請時間	工作型態	工作地	審核狀態	就業中心	聯絡電話
01	2023-01-01 ~ 2023-01-30	2023-07-11		台北市中正區	審查中	勞動力發展署	02-899506000

zhihaoca@EJOB
CTXVAPP02

再次申請

9. 若欲再申請其他期數或重新申請未通過的案件，點選「再次申請」按鈕即可從申請階段步驟2開始申請流程。