

建築物室內設計乙級技術士技能檢定術科測試應檢參考資料

壹、技術士技能檢定建築物室內設計乙級術科測試應檢人須知	1
貳、技術士技能檢定建築物室內設計乙級術科測試應檢人自備工具表	8
參、技術士技能檢定建築物室內設計乙級術科試題說明	9
肆、技術士技能檢定建築物室內設計乙級術科測試時間配當表	69

壹、技術士技能檢定建築物室內設計乙級術科測試應檢人須知

- 一、測試試題分為上午、下午兩組試題。上午題（以“A 卷”表示）測試時間為 3 小時；下午題（以“B 卷”表示）測試時間為 2.5 小時，總測試時間合計 5.5 小時。
- 二、答案紙之尺寸為 A2 橫式道林紙（依 CNS 規格 420 mm×594 mm），術科測試成績評分方式採正列給分，分上午題 A 卷 60 分、下午題 B 卷 40 分，應檢人上、下午試題總成績得分達 60 分以上為合格，成績計算依各題實際成績加總後，四捨五入取至小數點以後第二位。
- 三、請依時間配當表時程至術科測試辦理單位指定報到處辦理報到手續，本職類測試採應檢人自備簡便式製圖板(未自備簡便式製圖板者不得進場參加測試，其術科成績以不及格論)，術科測試辦理單位提供 90cm×60cm 以上之作業平台供置放簡便式製圖板，並請於上午 8 時 20 分前安置完成，且均不得超過各測試崗位範圍，崗位範圍大小為 130cm×150 cm（不含相鄰崗位間通道 60 cm），應檢人可於崗位範圍內放置簡便式製圖板及自備工具表規定之物品，另相鄰崗位間預留通道 60cm 不得占用，並請於規定時間內完成設置。
- 四、應檢人須攜帶附有照片足資證明身分之國民身分證、護照、全民健康保險卡或駕駛執照之身分證明文件、准考證、術科測試通知單及規定之自備工具應檢，請於 8 時 20 分前完成簡便式製圖板安置並進場，若未於 8 時 20 分前完成製圖板安置並於測試開始後 15 分鐘內入場者，其圖板得進行安置，惟不得影響其他應檢人，另使用時間仍計算於測試時間內；上午試題（A 卷）測試時間開始後 15 分鐘尚未入場者，不准入場應檢，下午試題（B 卷）應準時入場，逾時不准入場應檢；每卷測試時間開始後 30 分鐘內，不准出場。
- 五、上午測試開始前術科測試辦理單位提供各應檢人自行取用 A2 白色模造紙 1 張自行黏貼，供為作圖墊紙使用並於下午題 B 卷測試完成後一併繳回，上午題 A 卷測試時提供 A2 答案卷 1 張、A3 描圖紙 1 張（供草圖繪製用）；下午題 B 卷測試時提供 A2 答案卷 1 張、A3 影印紙 1 張（供草圖及試色用），除規定之自備工具外，不得攜帶其他紙張、草圖或計算紙進場（試場已提供草繪用之紙張，並皆須於繳交答案卷時一併繳回），並須配合監評人員檢視身分證明文件及自備工具等。
- 六、進入測試場後，依檢定位置之術科測試編號就位，並應將身分證明文件、准考證、術科測試通知單、自備工具及計算機等置於桌面左上角或監評人員指定位置，以供檢查核對；並將非自備工具表列物品外之書籍或物品(手機請關機)放置試場前方或指

定場所，且不得隨意移動作業平台等影響檢定行為，惟靠牆(窗)位置或應檢人因繪圖所需，於崗位範圍內(130cm×150cm)可適當移動桌面。

- 七、術科測試辦理單位所提供之作業平台僅供應檢人置放簡便式製圖板，**應檢人不得直接使用該作業平台繪圖或隨意調整角度**，惟平台高度可因個人使用習慣自行調整。
- 八、進入測試場後，應仔細檢查材料及設備是否有污損或其他不適合繪圖等情形，若有上述原因應立即提請補發或更換，開始測試後提出者一律不予更換。
- 九、應檢人應自行核對答案卷姓名與術科測試編號是否相符，檢定開始後並請核對題目卷試題題號與抽題題號是否相符、頁數缺漏或不清楚，有前述情形應即告知監評人員處理補發或更換，核對無誤後，請於試題卷指定位置處書寫姓名及術科測試編號。
- 十、應檢人對術科測試辦理單位現場之環境、機具設備或材料等有疑義者，應即時提出由監評人員處理，測試結束後，不予處理。
- 十一、應檢人作答時請小心避免影響他人，如遇前(後)方應檢人碰撞或干擾請即時反映由監評人員排除。
- 十二、術科測試辦理單位提供置放簡便式製圖板之製圖作業平台等設備非經許可不得任意上釘或破壞，應檢人若損壞測試場地內之公物及設備，應照價賠償。
- 十三、**應檢人自備之計算機，須符合中央主管機關公告之第一或第二類電子計算器機型(如附表，實際仍以中央主管機關最新公告為準)。**
- 十四、如對試場環境等聲音較為敏感者，可自行評估攜帶耳塞，惟戴耳塞應經監評人員同意，檢查後方可使用，並請注意測試時間；試場依當時環境情況溫度有所差異，可自行斟酌攜帶長袖衣物。
- 十五、應檢人務必詳讀試題中之注意事項、設計說明與需求，並按測試說明及規定進行測試，測試場地內禁止吸煙、相互借用或請求借用應自備之工具，亦不得互相討論及干擾他人答題之行為；自備工具及製圖板等，應將擦拭乾淨保持整潔，不得書(抄)寫有關文字、符號，違規者，依本須知第二十六點規定辦理。
- 十六、檢定時間之開始與停止，悉聽監評人員之口頭通知，不得自行提前開始或延後結束；應檢人於測試中途放棄、身體不適離場，應向監評人員報告，依指示後始可離場，離場後不得再進場，應檢人不得異議。
- 十七、中午休息時間應檢人須離開測試試場。
- 十八、測試完畢後，應檢人應將試題、答案卷、墊圖紙及 A3 影印紙或 A3 描圖紙等交由

監評人員一併收回，不得攜出場外，同時須將個人所使用之場地機具設備復原後方可離開試場。

十九、應檢人自備之製圖設備一律於上、下午各節術科測試時間完畢後始得攜帶離場，不得在提前交卷後於術科測試時間進行中搬運離場影響其他應檢人。

二十、不遵守技術士技能檢定作業及試場規則相關規定或犯嚴重錯誤，危及考場秩序及設備安全者，監評人員得令其即時停止測試及令其離開測試場所，並應負賠償責任。

二十一、測試期間遇到停電或特殊狀況足以影響測試繼續進行時，應檢人悉聽監評人員指示辦理。

二十二、應檢人於測試前準備期間、測試時及休息時段，其自備工具之處置，悉依監評人員指示辦理。

二十三、應檢人應維護術科測試辦理單位提供場地設備、器具及公共服務設施，如有損壞，應負賠償責任。

二十四、應檢人於術科測試前或術科測試進行中，有下列各款情事之一者，取消其應檢資格，予以扣考，不得繼續應檢：

(一)冒名頂替。

(二)持用偽造或變造之應檢證件。

應檢人於術科測試前或術科測試進行中，有下列各款情事之一者，予以扣考，不得繼續應檢，其術科測試成績以不及格論：

(一)傳遞資料或信號。

(二)協助他人或託他人代為測試。

(三)互換工件或圖說。

(四)隨身攜帶成品或試題規定以外之工具、器材、配件、圖說、行動電話、穿戴式裝置或其他具資訊傳輸、感應、拍攝、記錄功能之器材及設備或其他與測試無關之物品等。

(五)故意損壞機具、設備。

(六)未遵守本規則，不接受監評人員勸導，擾亂試場內外秩序。

術科測試應檢人有下列各款情事之一者，其術科測試成績以不及格論：

(一)不繳交工件、圖說或依規定須繳回之試題。

(二)自備工具、工件及相關物品之處置，未依監評人員之指示辦理。

(三)違反技術士技能檢定作業及試場規則第二十三條規定。

(四)明知監評人員未依技術士技能檢定作業及試場規則第二十七條規定迴避而繼續應檢。

術科測試結束後，發現應檢人有第一項或第二項各款所定情事之一者，其術科測試成績以不及格論。

術科測試有分節或分站方式，經第一項或第二項規定予以扣考者，不得再參加各分節或分站測試，其術科測試成績以不及格論。

本職類所指「測試結束」為監評人員收取答案卷確認無誤，且應檢人離場完成。

二十五、應檢人有下列各款情事之一者，其術科測試成績以零分計算：

(一)隨身夾帶書籍文件、參考資料、有關文字之物件或有關信號。

(二)窺視他人答案卷(卡)、故意讓人窺視其答案或相互交談。

(三)在桌椅、文具、肢體、准考證或其他處所，書(抄)寫有關文字、符號

(四)未自備簡便式製圖板或直接使用術科測試辦理單位所提供之作業平台製圖者。

(五)隨意調整術科測試辦理單位所提供之作業平台角度，並經勸導不聽者。

(六)製圖用工具上置入任何與試題相關之圖號、文字或記號。

(七)攜帶或使用 5 種(鉛筆、彩色鉛筆、針筆或代用針筆、水性簽字筆、水性或酒精性麥克筆)以外之繪製媒材，如：水、水彩、油性筆、蠟筆、粉彩筆……等。

(八)攜帶或使用家具板、色票、色卡、吹風機、完稿膠等。

二十六、答案卷上註記不應有之文字、符號或標記者，該卷測試成績以零分計算。

二十七、應檢人有下列各款情事之一者，扣該卷測試成績二十分。

(一)測試完後，發現誤坐他人座位致誤用他人答案卷作答。

(二)拆開或毀損答案卷彌封角、裁割答案卷用紙或污損答案卷。

(三)測試時間開始未滿三十分鐘離場。

(四)使用未經中央主管機關公告之電子計算器。

(五)自備工具等物品，未依監評人員之指示辦理。

二十八、應檢人有下列各款情事之一者，扣該卷測試成績十分。

(一)測試開始鈴響前，即擅自翻閱試題內容、在答案卷上書寫。

(二)測試時間結束後，仍繼續作答，或繳卷後未即離場。

- (三) 測試進行中，發現誤坐他人座位致誤用他人答案卷作答，並即時更正。
- (四) 離場後，未經監評人員許可，再進入試場。
- (五) 在測試場地吸菸、嚼食口香糖、檳榔或飲用含酒精之飲料。
- (六) 每節測試時間結束前將試題或答案抄寫夾帶離場。

二十九、應檢人作答規定及扣分注意事項：

- (一) 於答案卷背面繪製圖說及其它註記者，**該卷成績以零分計**。
- (二) 圖說未依規定比例尺繪製者，該項成績以零分計。
- (三) **圖說之繪製有下列情形之一者，扣該卷實得分數 20 分**
 - 1. 未使用鉛筆繪製（透視表現圖除外）。
 - 2. 以徒手畫方式繪製（除題目要求、意象透視圖、裝飾與材質表現外）。
- (四) 作答如有塗改時，可使用修正液(帶)或橡皮擦擦拭乾淨，卷面應保持整潔。
- (五) 請注意表現技法之使用工具，如造成答案卷沾黏或毀損無法閱卷，則該部分不予給分。

三十、其他未盡事宜，悉依「技術士技能檢定作業及試場規則」及「技術士技能檢定及發證辦法」辦理與遵守檢定場中之補充規定外，並由各該試場負責人處理之。

附表：

技術士技能檢定電子計算器機型一覽表

製表日期：108.09.09(實際仍以中央主關機關最新公告為準)

廠商品牌 廠商：精通事務機器有限公司 (共5款)						
ATIMA	識別標識	型號	識別標識	型號	識別標識	型號
	AT-01	MA-80V	AT-03	SA-787	AT-05	SA-807
	AT-02	SA-200L	AT-04	SA-797		
廠商品牌 廠商：震旦行股份有限公司 (共17款)						
AURORA	識別標識	型號	識別標識	型號	識別標識	型號
	AU-01 (第二類)	SC500 PLUS	AU-07	DT3915	AU-13	DT810V
	AU-02	HC115A	AU-08	HC132	AU-14	DT210
	AU-03	HC184	AU-09	HC133	AU-15	DT220
	AU-04	DT391B	AU-10	HC191	AU-16	DT3910
	AU-05 (第二類)	SC600	AU-11	HC219	AU-17	DT230
	AU-06	HC127V	AU-12	DT810		
廠商品牌 廠商：佳能昕普股份有限公司 (共4款)						
Canon	識別標識	型號	識別標識	型號	識別標識	型號
	CN-01 (第二類)	F-502G	CN-03	LS-88VII		
	CN-02	LC-210HIII	CN-04	LS-120VII		
廠商品牌 廠商：台灣卡西歐股份有限公司 (共20款)						
CASIO	識別標識	型號	識別標識	型號	識別標識	型號
	CA-01 (第二類)	fx-82SX	CA-08	HL-820VA	CA-15	SL-300LV
	CA-02	MW-8V	CA-09	HS-8LV	CA-16	SL-760LC
	CA-03	SX-300P	CA-10	LC-160LV	CA-17	SX-100
	CA-04	SX-320P	CA-11	LC-401LV	CA-18	SX-220
	CA-05	HL-100LB	CA-12	MW-5V	CA-19 (第一類)	fx-82SOLAR
	CA-06	HL-815L	CA-13	SL-100L	CA-20 (第一類)	fx-82SOLAR II
	CA-07	HL-820LV	CA-14	SL-240LB		
廠商品牌 廠商：久儀股份有限公司 (共28款)						
E-MORE	識別標識	型號	識別標識	型號	識別標識	型號
	EM-01 (第二類)	fx-127	EM-11	SL-709	EM-21	SL-220GT
	EM-02	MS-112L	EM-12	SL-20V	EM-22	SL-320GT
	EM-03	SL-712	EM-13	SL-103	EM-23	MS-8L
	EM-04	SL-720	EM-14	SL-201	EM-24 (第二類)	fx-183
	EM-05	DS-3E	EM-15	DS-3GT	EM-25 (第二類)	fx-330s
	EM-06	DS-120E	EM-16	DS-120GT	EM-26	DS-200GTK
	EM-07	JS-20E	EM-17	JS-20GT	EM-27	JS-200GTK
	EM-08	JS-120E	EM-18	JS-120GT	EM-28	NS-200GTK
	EM-09	MS-12E	EM-19	MS-80L		
	EM-10	MS-120E	EM-20	MS-20GT (如具MU鍵規格者,不得使用)		
廠商品牌 廠商：台灣哈理股份有限公司 (共3款)						
H-T-T	識別標識	型號	識別標識	型號	識別標識	型號
	HL-01	SCP-298	HL-02	SCP-328	HL-05	SCP-308
廠商品牌 廠商：台灣哈理股份有限公司 (共2款)						
SANYO	識別標識	型號	識別標識	型號	識別標識	型號
	HL-03	SCP-371	HL-04	SCP-913		
廠商品牌 廠商：國隆國際有限公司 (共15款)						
FUH BAO	識別標識	型號	識別標識	型號	識別標識	型號
	FB-01	FB-200	FB-06 (第二類)	FX-133	FB-11	FB-550
	FB-02	FB-216	FB-07 (第二類)	FX-180	FB-12	FB-560
	FB-03	FB-810	FB-08	FB-510	FB-13	FB-570
	FB-04	FBMS-80TV	FB-09	FB-520	FB-14	FB-580
	FB-05	FB-701	FB-10	FB-530	FB-15	FB-590
廠商品牌 廠商：神寶實業股份有限公司 (共4款)						

Paddy	識別標識	型號	識別標識	型號	識別標識	型號
	PA-01	PD-H036	PA-03	PD-H208		
	PA-02	PD-H101	PA-04	PD-H886		
廠商品牌	廠商：宜德電子有限公司（共 2 款）					
kolin	識別標識	型號	識別標識	型號	識別標識	型號
	ED-01	KEC-7711	ED-02	KEC-7713		
廠商品牌	廠商：承廣國際股份有限公司（共5 款）					
Pierre cardin	識別標識	型號	識別標識	型號	識別標識	型號
	CK-02	PH245	CK-04	PT256-B	CK-05	PT383
	CK-03	PT212	CK-04	PT256-G	CK-06	PT899
廠商品牌	廠商：承廣國際股份有限公司（共 21 款）					
UB	識別標識	型號	識別標識	型號	識別標識	型號
	CK-01 (第二類)	UB-500P	CK-14	UB-226-W	CK-22	UB-360
	CK-07	UB-200-Y	CK-14	UB-226-B	CK-23	UB-370
	CK-07	UB-200-W	CK-15	UB-233	CK-24	UB-800-B
	CK-08	UB-206-Y	CK-16	UB-236M	CK-24	UB-800-P
	CK-08	UB-206-W	CK-17	UB-238	CK-24	UB-800-R
	CK-09	UB-210	CK-18	UB-239M	CK-24	UB-800-G
	CK-10	UB-211	CK-19	UB-266-G	CK-25	UB-820
	CK-11	UB-212-B	CK-19	UB-266-B	CK-26	UB-850-P
	CK-11	UB-212-R	CK-19	UB-266-P	CK-26	UB-850-R
	CK-12	UB-220	CK-19	UB-266-R	CK-26	UB-850-G
	CK-13	UB-225	CK-20	UB-320	CK-26	UB-850-B
	CK-14	UB-226-R	CK-21	UB-330		
	廠商品牌	廠商：耐嘉股份有限公司（共 9 款）				
KINYO	識別標識	型號	識別標識	型號	識別標識	型號
	KI-01	KPE-561	KI-04	KPE-587	KI-07	KPE-663
	KI-02	KPE-565	KI-05	KPE-588 (如具 MU 鍵規格者，不得使用)	KI-08	KPE-665
	KI-03	KPE-585	KI-06	KPE-661	KI-09	KPE-666
廠商品牌	廠商：陞達實業股份有限公司（共 12 款）					
LIBERTY	識別標識	型號	識別標識	型號	識別標識	型號
	LI-01	LB-5003CA (如具 MU 鍵規格者，不得使用)	LI-05	LB-5024CA	LI-09	LB-5029CA
	LI-02	LB-5016CA (如具 MU 鍵規格者，不得使用)	LI-06	LB-5026CA	LI-10	LB-262
	LI-03	LB-5017CA (如具 MU 鍵規格者，不得使用)	LI-07	LB-5027CA	LI-11	LB-2636 (如具 MU 鍵規格者，不得使用)
	LI-04	LB-5018CA (如具 MU 鍵規格者，不得使用)	LI-08	LB-5028CA	LI-12 (第二類)	LB-217CA
廠商品牌	廠商：信力科技股份有限公司（共 3 款）					
CATIGA	識別標識	型號	識別標識	型號	識別標識	型號
	SL-01	CA-268	SL-02	CA-312	SL-03	JS-2206
廠商品牌	廠商：信力科技股份有限公司（共 1 款）					
CinLiCa	識別標識	型號	識別標識	型號	識別標識	型號
	SL-04	JS-2007				

備註：(以上包含第一類及第二類)

- 一、依據考選部102年4月24日選秘一字第1020002028號函同意援用該部核定之國家考試電子計算器一覽表，資料如有異動，以考選部網站最新公告資料為準。(至108年9月，經考選部核定之國家考試電子計算器計有151款。)
- 二、LIBERTY LB-5003CA、LIBERTY LB-5016CA、LIBERTY LB-5017CA、LIBERTY LB-5018CA、LIBERTY LB-2636、KINYO KPE-588、E-MORE MS-20GT等7款有不同規格，其中含有MU鍵者，超出國家考試電子計算器規格標準，不得使用；未含有MU鍵或無不得具備功能者，應考人仍得使用。
- 三、第一類：具備+、-、x、÷、%、√、MR、MC、M+、M-運算功能。
- 四、第二類：具備+、-、x、÷、%、√、MR、MC、M+、M-、三角函數、對數、指數運算功能。
- 五、承廣國際股份有限公司之Pierre cardin 及UB 兩品牌，型號數字後之英文字母為顏色之代碼(例如：Y 為黃色、W 為白色)。
- 六、CASIO SL-760LC 及CASIO fx-82SOLAR 等2 款之電源僅採太陽能電池，太陽能電池若照射到的光線不足，顯示螢幕內容可能會變得極為模糊，計算功能可能無法正常執行，或者獨立記憶的內容可能會遺失。

貳、技術士技能檢定建築物室內設計乙級術科測試應檢人自備工具表

單位：每人份

	工 具 名 稱	規 格	單 位	數 量	備 註
1	簡便式製圖板(含平行尺或平行儀)	1. 應檢人自行攜帶，未自備簡便式製圖板者不得進場參加測試 2. 可繪 A2 尺寸圖紙之規格(簡便式製圖板)	組	1	自備工具有違反下列情形者，其術科測試成績以零分計算： 1. 未自備簡便式製圖板或直接使用術科測試辦理單位所提供之作業平台製圖者。 2. 製圖用工具上置入任何與試題相關之圖號、文字或記號。 3. 攜帶或使用 5 種(鉛筆、彩色鉛筆、針筆或代用針筆、水性簽字筆、水性或酒精性麥克筆)以外之繪製媒材，如：水、水彩、油性筆、蠟筆、粉彩筆……等。 4. 攜帶或使用家具板、色票、色卡、吹風機、完稿膠等。
2	繪製媒材	僅限使用：鉛筆、彩色鉛筆、針筆或代用針筆、水性簽字筆、水性或酒精性麥克筆			
3	製圖三角板	僅限使用：直角三角板(30/60/90 度)與等邊三角板(45/45/90 度)。(勾配三角板亦可)	套	1	
4	直 尺				
5	比 例 尺	公制，1：100、200、300、400、500、600 等比例	支	1	
6	計 算 機	符合簡章中所公告之第一或第二類電子計算器機型	台	1	
7	貼 圖 膠 帶	紙質	卷	1	
8	圓 圈 板	一般用	片	1	
9	方 形 板	一般用	片	1	
10	橢 圓 板	一般用	片	1	
11	曲 線 尺	一般用	片	1	
12	消 字 板	一般用	片	1	
13	橡 皮 擦		套	1	
14	磨 蕊 器	視個人需要準備	個	1	
15	毛 刷	視個人需要準備	支	1	
16	圓 規 組	含圓規及分規	組	1	
17	表現技法輔助工具	視個人需要準備(透明墊片、檯燈(不插電)等)	套	1	
18	置物架(櫃)	視個人需要可自行攜帶	不得佔用通道		
備註	※術科測試辦理單位提供可置放 90cm×60cm 以上製圖板之作業平台及一般椅，測試當日應檢人需自備簡便式製圖板進場(術科測試單位不提供)，並於 8 時 20 分前安置完成，且均不得超過各測試崗位範圍，崗位範圍大小為寬 130cm×長 150 cm (不含相鄰崗位間通道 60 cm)，應檢人可於崗位範圍內放置製圖板及自備工具表規定之物品，另相鄰崗位間預留通道 60cm 不得占用。				

參、技術士技能檢定建築物室內設計乙級術科試題說明

一、建築物室內設計乙級技術士技能檢定術科測試方向說明

(一) 設計及繪圖規定

- 1.請依試題內容，在符合設計要求的原則下，進行合理的設計及規劃，不得自行變更建築物之外觀與柱、梁、版、牆等主體構造及管道間位置。
- 2.試題比例尺已縮小，請依所提供之尺寸，按規定之比例尺繪製，勿直接描繪或套繪。
- 3.務必使用鉛筆繪圖(不得使用色鉛筆，透視表現圖除外)，字體可使用字規描繪，並依據 CNS 國家標準有關製圖的規定繪製。
- 4.設計及繪圖內容，務必繪製於答案卷正面。

(二)上午題 A 卷：本試題於上午測試，測試時間為 3 小時，配分 60 分，圖說要求第(A)項必考；第(B)~(C)項考其中 1 題。

- 1.空間類型：以住宅類空間設計規劃案為術科測試方向，平面面積以 60~150m²為原則(不含陽台面積)。
- 2.圖說要求：(下列(A)圖必考；(B)~(C)圖考其中 1 題)
 - (A)平面配置圖(必考，比例範圍 1:100~1:50)。
 - (B)選定單元空間天花板平面圖(比例範圍 1:50~1:20)
 - (C)選定單元空間單向立面圖(比例範圍 1:50~1:20)。

3.上午卷抽籤規定：(當場次所有應檢人使用同一套試題進行測試)

- (1)必考試題：(A)平面配置圖，試題編號(201~206)及設計需求編號(A、B、C、D、E、F)。
- (2)抽考試題：(B)選定單元空間天花板平面圖、(C)選定單元空間單向立面圖抽籤：(2 題抽 1 題測試)，選定單元空間則由客廳、餐廳、主臥房 3 個空間抽出其中 1 種，並依抽籤結果配合試題設計需求繪製圖面。
- (3)必考試題與抽考試題共 216 種籤條組合，測試開始前，由到場術科測試編號最小號之應檢人代表抽籤，抽出當場次所有應檢人使用同一套試題題號與指定繪製題型進行測試。
- (4)例如若該場次計有 20 位應檢人，上午卷抽題時，術科測試編號 1 號及 2 號應檢人未到，則由 3 號應檢人代表抽題，若抽出之籤條內容為：「依據試題編號 201 設計需求編號 A 繪製(A)平面配置圖、(B)選定單元空間天花板平面圖：主臥房」，則當場次所有應檢人使用該套試題題號與指定繪製題型進行測試。

4.下午題 B 卷：本試題於下午測試，測試時間為 2.5 小時，配分 40 分。

- 1.空間類型：以非住宅類空間為試題測試方向。

2.繪製圖說：

(1)空間意象透視表現圖，圖面大小至少為「高 20 cm×寬 30 cm」（天花板、細部等未註明者，由應檢人自行設定）。

(2)大樣圖。

3.下午卷抽籤規定：**(當場次所有應檢人使用同一套試題進行測試)**

(1)空間意象透視表現圖：題庫共 207~212 六套，消點法與透視方向繪製抽籤：共有三種：(1)一消點透視，方向甲；(2)兩消點透視，方向乙；(3)兩消點透視，方向丙。(所有應檢人考相同消點法與透視方向)

(2)大樣圖（試題編號 213~224）。

(3)空間意象透視表現圖及大樣圖共 216 種籤條組合，測試開始前，由到場術科測試編號最小號之應檢人代表抽籤，抽出當場次所有應檢人使用同一套試題題號與指定繪製題型進行測試。

(4)例如若該場次計有 20 位應檢人，下午卷抽題時，術科測試編號 1 號應檢人未到，則由 2 號應檢人代表抽題，若抽出之籤條內容為：「依據試題編號 207 繪製兩消點透視，方向乙之空間意象透視表現圖及依據試題編號 215 繪製大樣圖」，則當場次所有應檢人使用該套試題題號與指定繪製題型進行測試。

(三)若因故無法執行電子抽題時，得依上列說明以實體籤條抽題。

(四)術科測試辦理單位應依抽題結果將各該試題發予各該應檢人。

二、技術士技能檢定建築物室內設計乙級術科測試試題

術科測試編號：

姓名：

技術士技能檢定建築物室內設計乙級術科試題

壹、試題說明：

(上午題 A 卷試題，請於上午檢定測試時當場發給應檢人員，試畢收回。)

本試題於上午測試，測試時間為 3 小時，配分 60 分。

貳、本測試依據抽籤所抽出之試題內容為：

一、平面配置圖：

1. 平面圖試題編號：○201、○202、○203、○204、○205、○206

2. 設計需求編號：○A、○B、○C、○D、○E、○F

二、依據前項平面圖，繪製下列選定單元空間抽選圖面

1. 選定單元空間：□客廳、□餐廳、□主臥房

2. 抽選圖說：□選定單元空間天花板平面圖、□選定單元空間單向立面圖

參、繪製圖說要求及說明

① 請依據所提供的住宅平面構造及尺寸相關資料進行室內設計規劃，如抽出之平面圖試題附圖所示(該尺寸為基地丈量之尺寸，若有圖說、結構與尺寸標示不完整之部分，請應檢人做合理假設，自行閉合)，並依設計及繪圖規定與設計需求說明繪製要求之圖說。

② 圖說繪製時，必須注意建築構造與空間設計圖示表達的合理性與完整性(含梁柱、牆板、門窗、天花板高低差之表達)。完整標註家具、牆面隔間、裝修材料、尺寸、材質及表面塗裝等內容，並合理安排圖面、線條粗細及整潔度。

③ 務必使用鉛筆繪製，且除了裝飾與材質表現外，均不得以徒手畫方式繪製。

一、平面配置圖： 比例尺：1/50 配分 45 分

平面圖需含地板鋪面、隔間、通道、門窗、家具及其他相關設備之配置，同時標註隔間尺寸及空間名稱，其中地板鋪面及隔間構造材質，需以圖例方式表達。所設計之主臥房浴廁平面配置，須清楚繪製相關設施內容、標示地坪高程及洩排水方向，同時注意標註設備名稱、尺寸、材質、線條粗細、符號表等，以符合設計需求說明之規定。

二、依據前項平面圖，及抽出試題籤之選定空間繪製抽選圖面

(下列為各題型試題說明，請依抽籤結果匯至指定圖面，無須繪製所有圖面)

※ 選定單元空間天花板平面圖： 比例尺：1/50 配分 15 分

請依抽出試題籤之指定空間繪製圖面，其天花板設計須以立體造型呈現並採間接照明。應考慮空調出風方式及其位置(吊隱式風機+線型出風)，並於圖說內表達所有材質、燈具、空調等設備之相關圖例與天花板高程說明。

※ 選定單元空間單向立面圖： 比例尺：1/30 配分 15 分

請依抽出試題籤之選定單元空間繪製單向立面圖，相關說明如下：

(1) 「客廳」：請繪製「客廳」空間包含電視牆面之單向立面圖。

(2) 「餐廳」：請繪製「餐廳」空間包含造型主牆之單向立面圖。

(3) 「主臥房」：請繪製「主臥房」空間包含床頭造型牆面之單向立面圖。

技術士技能檢定建築物室內設計乙級術科試題

平面圖試題編號：201

術科測試編號：
姓名：

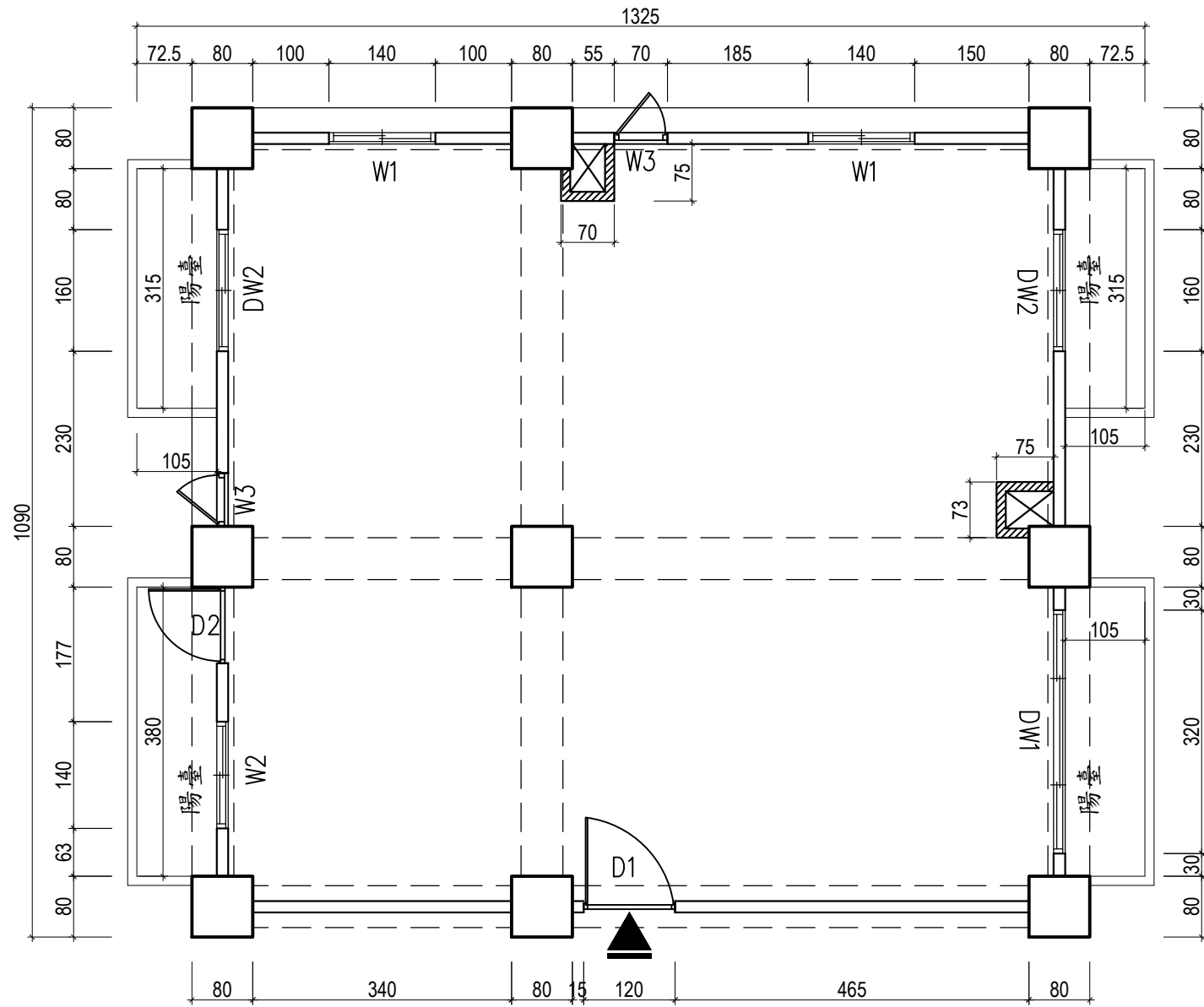

■ 建物高度：地上10層之第7層（樓層高度350cm、樓版厚20cm）

■ 門窗表

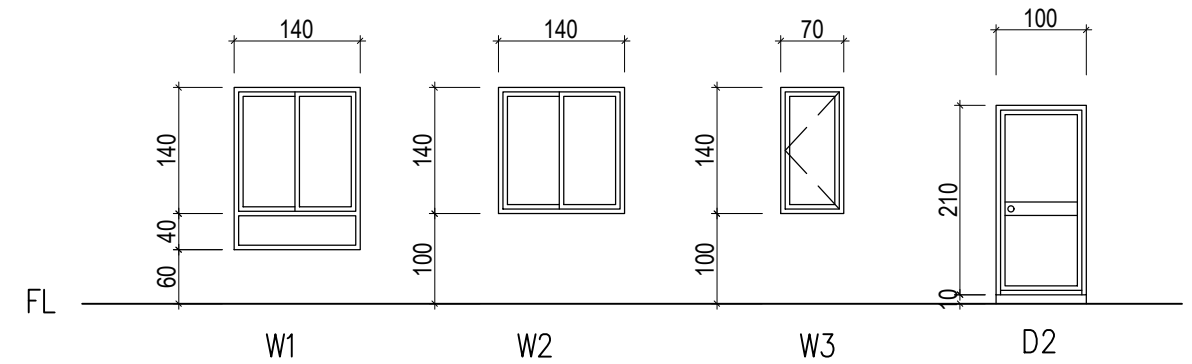
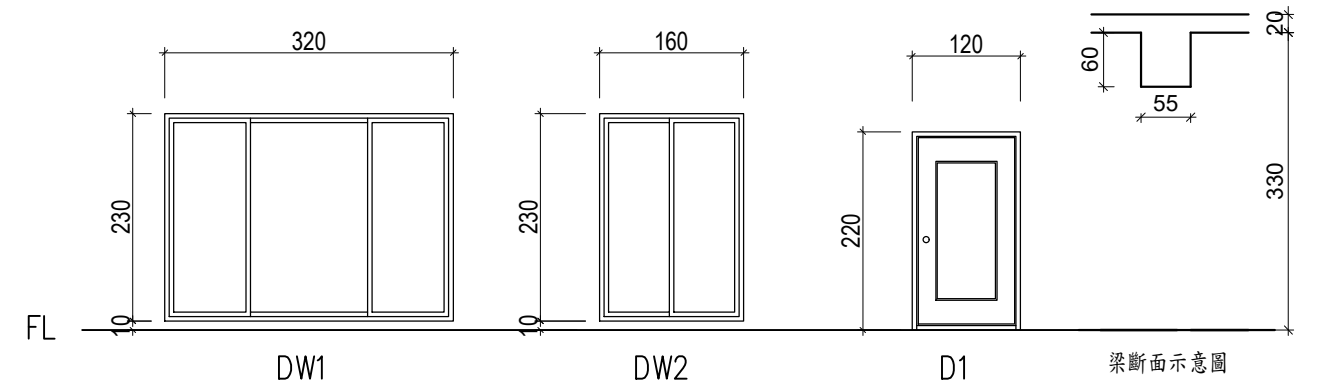

■ 單位：公分（cm）

■ 牆厚度：

- ==== RC外牆 (W=15cm)
- ==== 砌1/2B磚牆 (W=12cm)
- ==== 陽臺女兒牆 (W=12cm)

■ 四周牆面為防火區劃

請依據所提供的平面構造及尺寸相關資料進行室內設計規劃，如附圖所示。該尺寸為基地丈量之尺寸，若有圖說、結構與尺寸標示不完整之部份，請做合理假設自行閉合。

12500-110201

技術士技能檢定建築物室內設計乙級術科試題

平面圖試題編號：202

術科測試編號：
姓名：

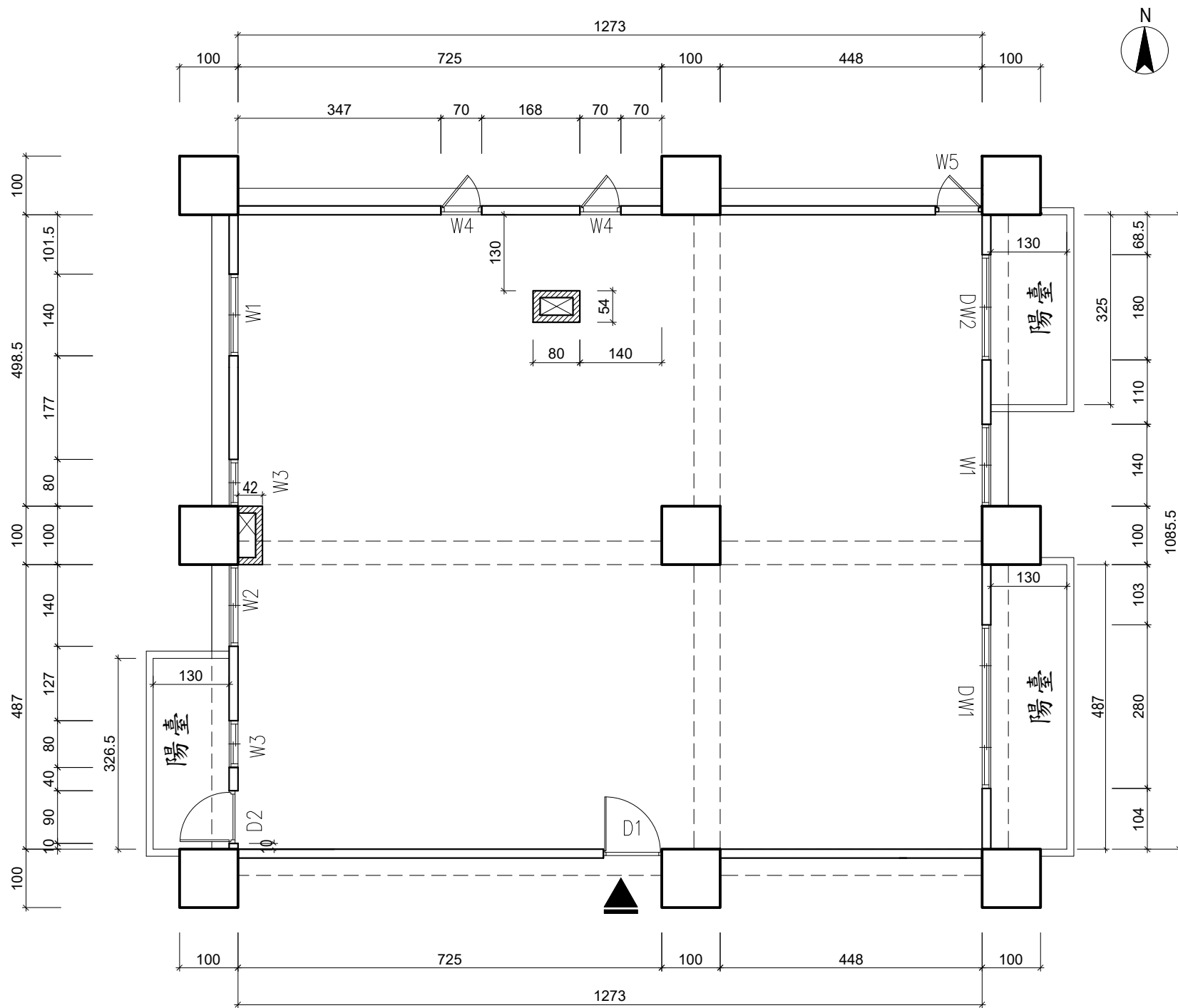

■ 建物高度：地上12層之第9層（樓層高度 350cm、樓版厚20cm）

■ 門窗表

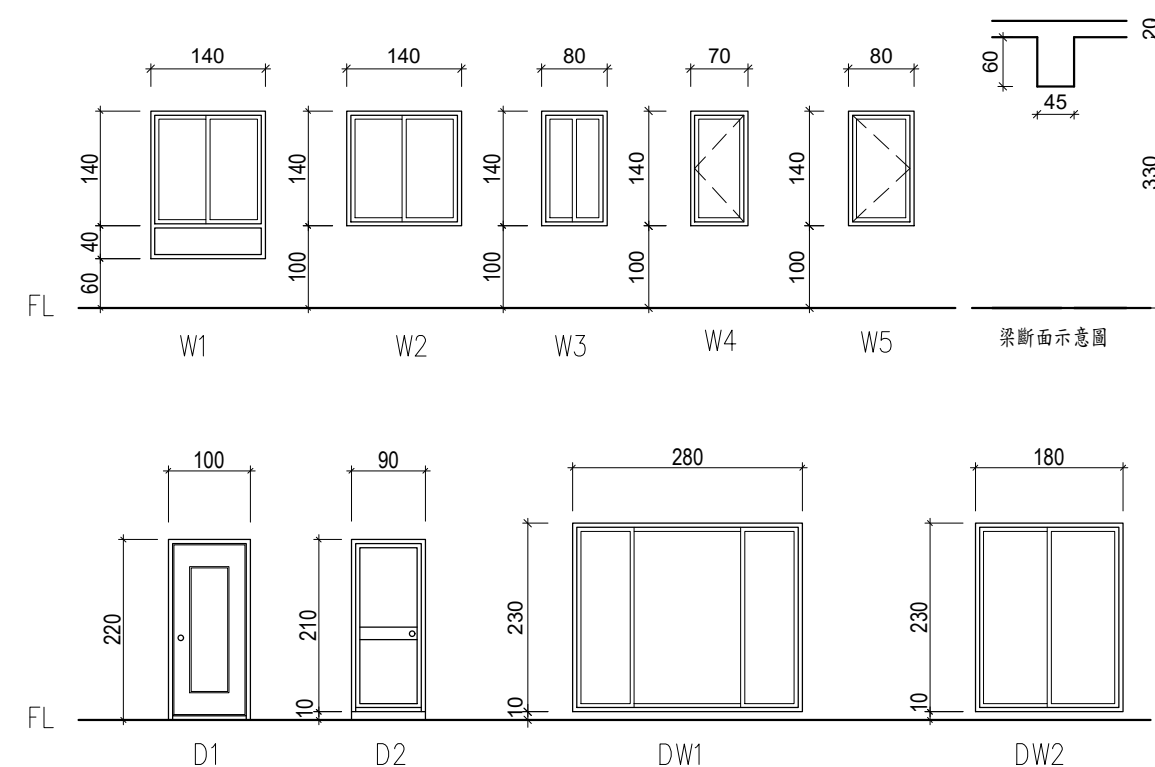

■ 單位：公分 (cm)

■ 牆厚度：

- ==== RC外牆 (W=15cm)
- //// 砌1/2B磚牆 (W=12cm)
- ==== 陽臺女兒牆 (W=12cm)

■ 四周牆面為防火區劃

請依據所提供的平面構造及尺寸相關資料進行室內設計規劃，如附圖所示。
該尺寸為基地丈量之尺寸，若有圖說、結構與尺寸標示不完整之部份，請做
合理假設自行閉合。

12500-110202

技術士技能檢定建築物室內設計乙級術科試題

平面圖試題編號：203

術科測試編號：
姓名：

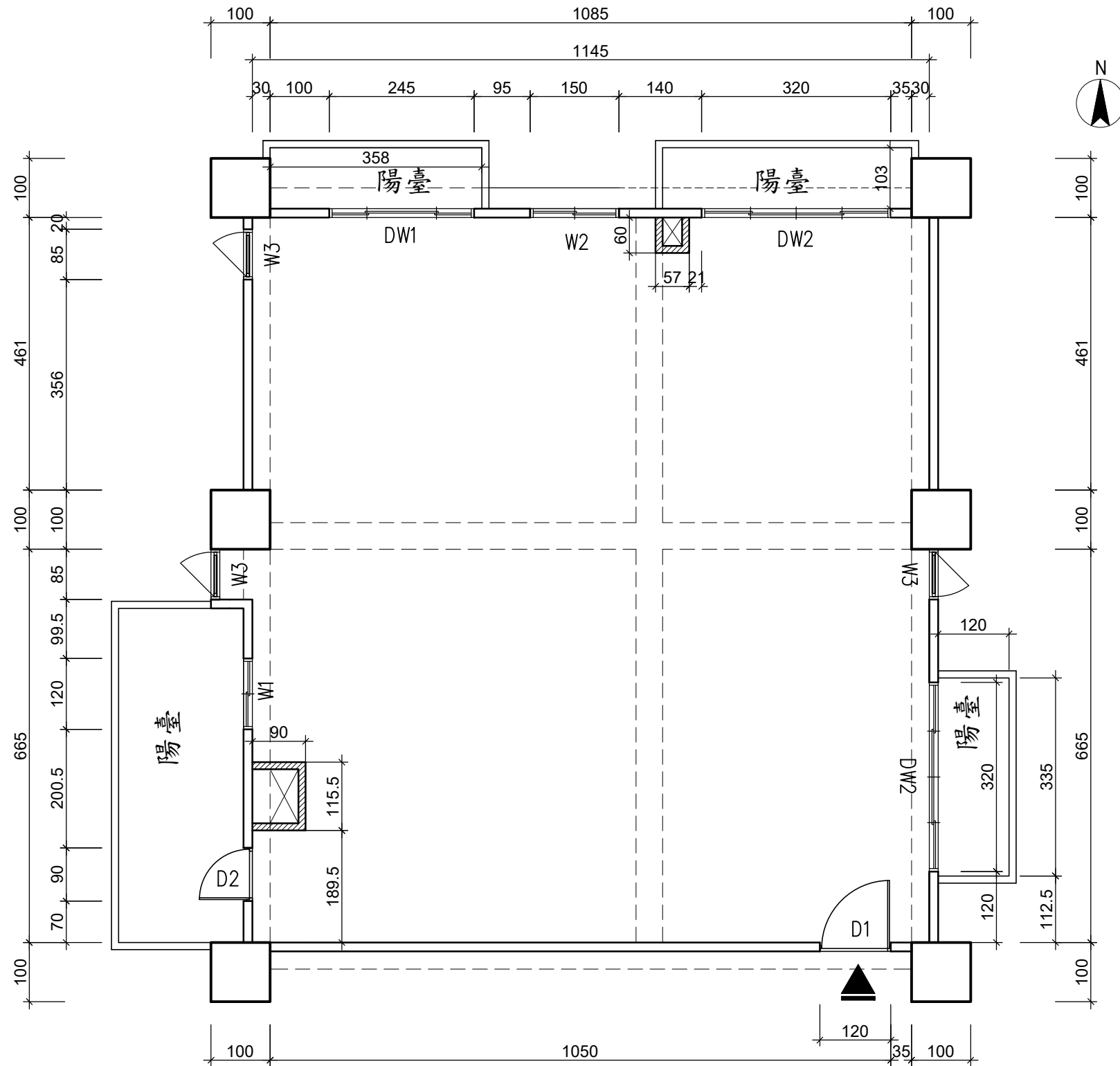

■ 建物地上12層之第8層(樓層高度 350cm、樓版厚20cm)

■ 門窗表-

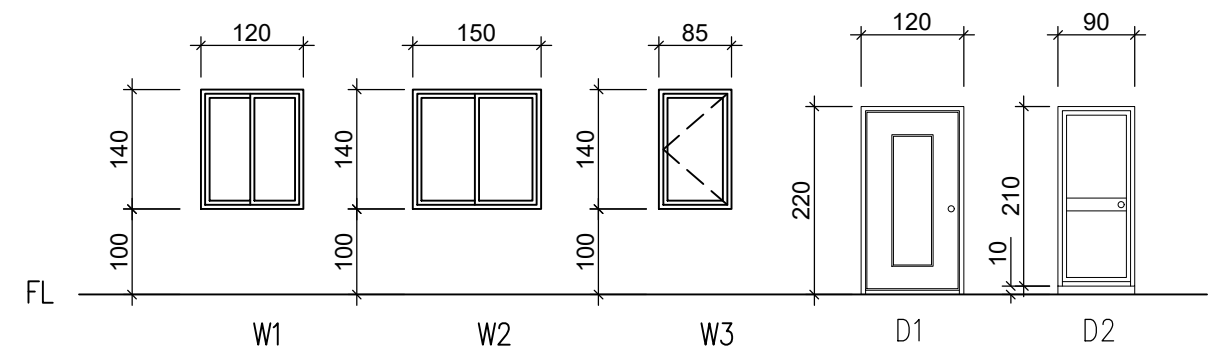
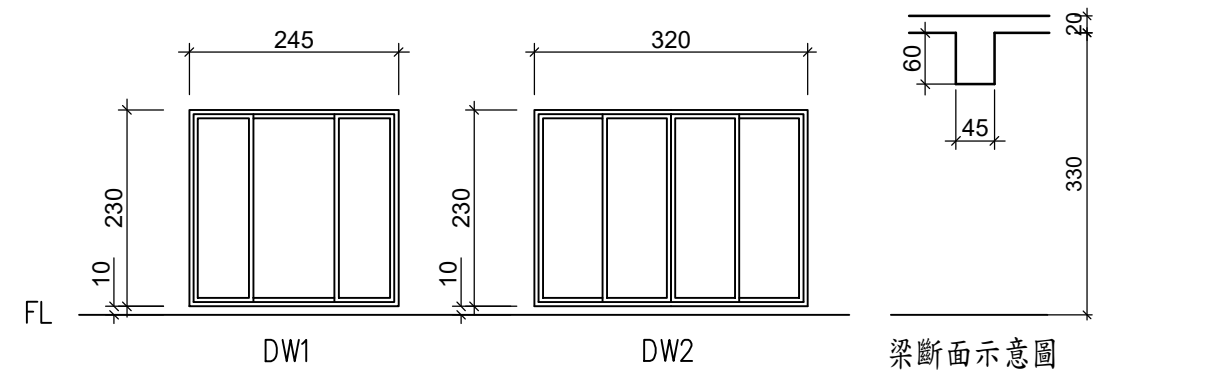

■ 單位：公分 (cm)

■ 牆厚度

==== RC外牆 (W=15cm)

//// 砌1/2B磚牆 (W=12cm)

==== 陽臺女兒牆 (W=12cm)

■ 四周牆面為防火區劃

請依據所提供的平面構造及尺寸相關資料進行室內設計規劃，如附圖所示。該尺寸為基地丈量之尺寸，若有圖說、結構與尺寸標示不完整之部份，請做合理假設自行閉合。

12500-110203

技術士技能檢定建築物室內設計乙級術科試題

平面圖試題編號：204

術科測試編號：
姓名：

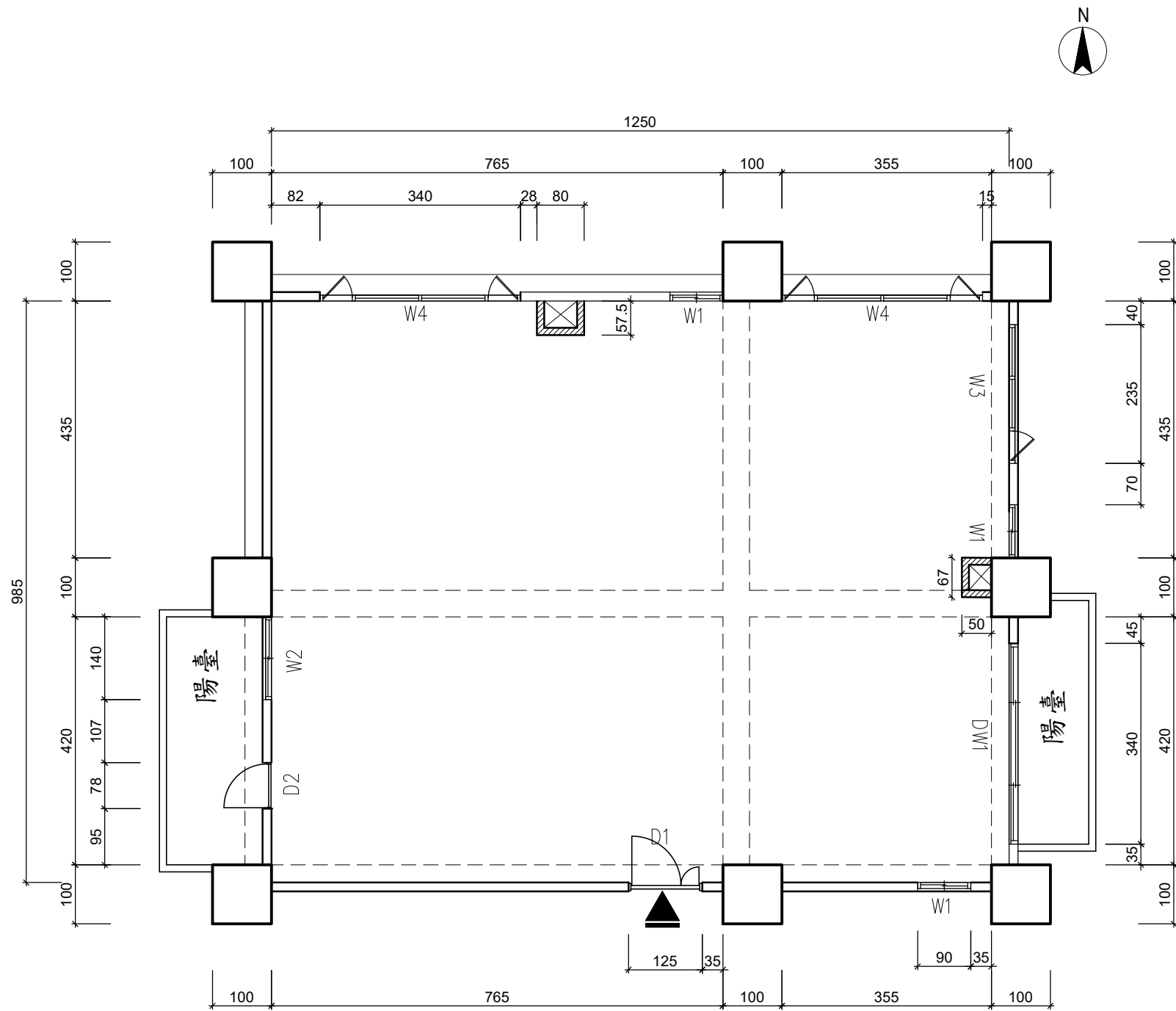

- 建物樓層：地上12層之第6層(樓層高度 350cm 、樓版厚20cm)
- 門窗表

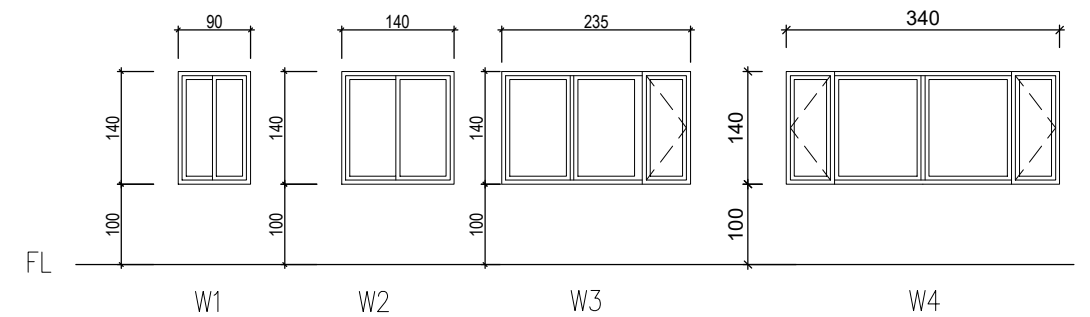
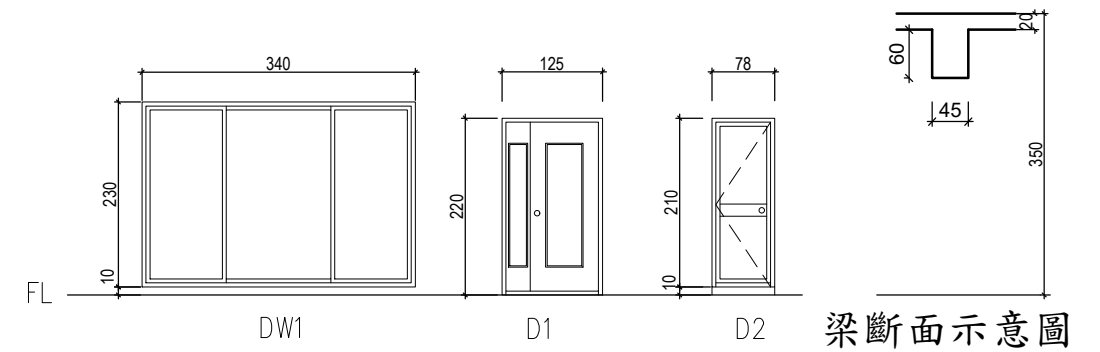

- 單位：公分 (cm)
- 牆厚度：
 - ==== RC外牆 (W=15cm)
 - ==== 砌1/2B磚牆 (W=12cm)
 - ==== 陽臺女兒牆 (W=12cm)
- 四周牆面為防火區劃

請依據所提供的平面構造及尺寸相關資料進行室內設計規劃，如附圖所示。
該尺寸為基地丈量之尺寸，若有圖說、結構與尺寸標示不完整之部份，請做合理假設自行閉合。

12500-110204

技術士技能檢定建築物室內設計乙級術科試題

平面圖試題編號：205

術科測試編號：

姓名：

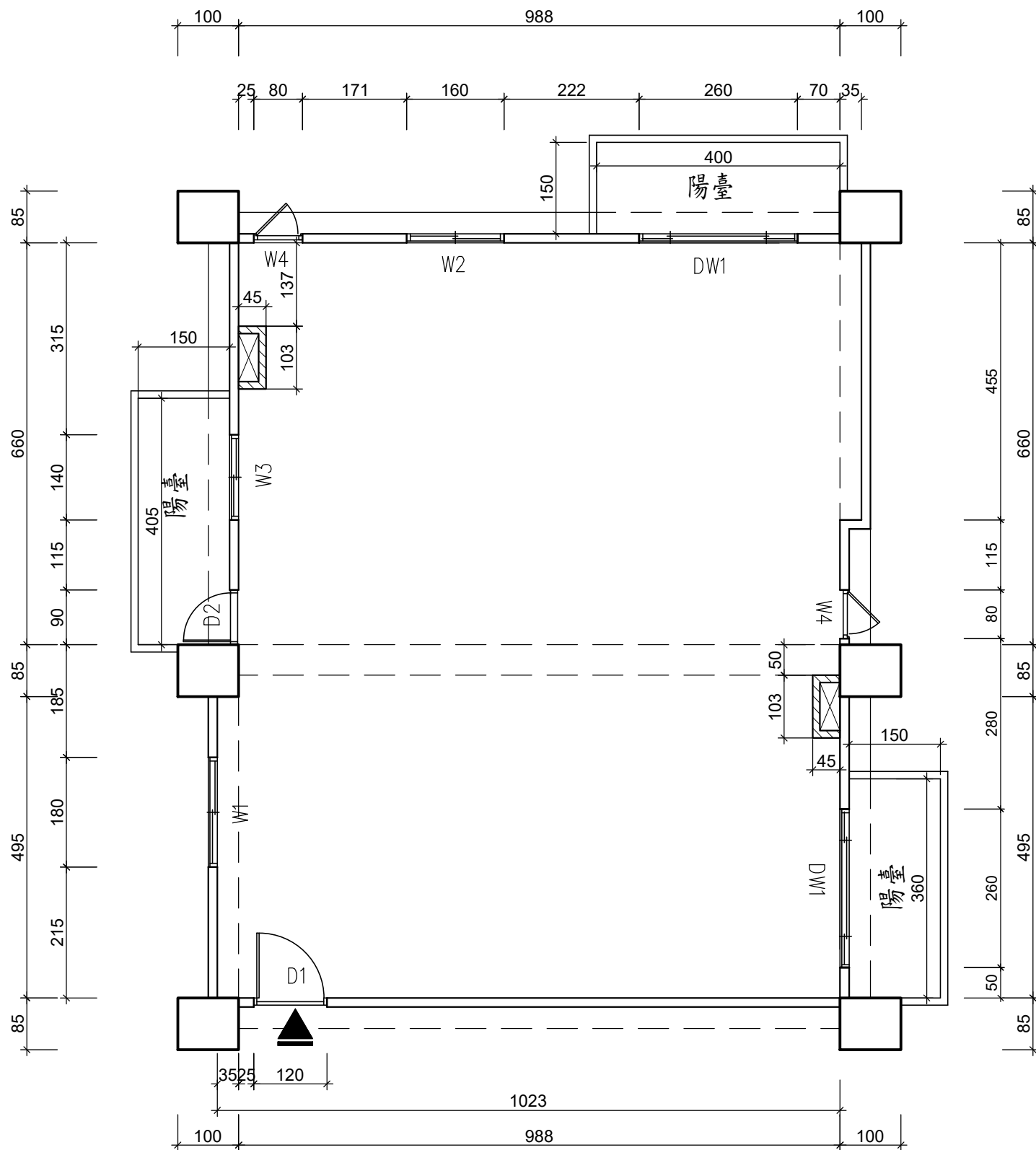

■ 建物地上12層之第8層 (樓層高度350cm、樓版厚20cm)

■ 門窗表-

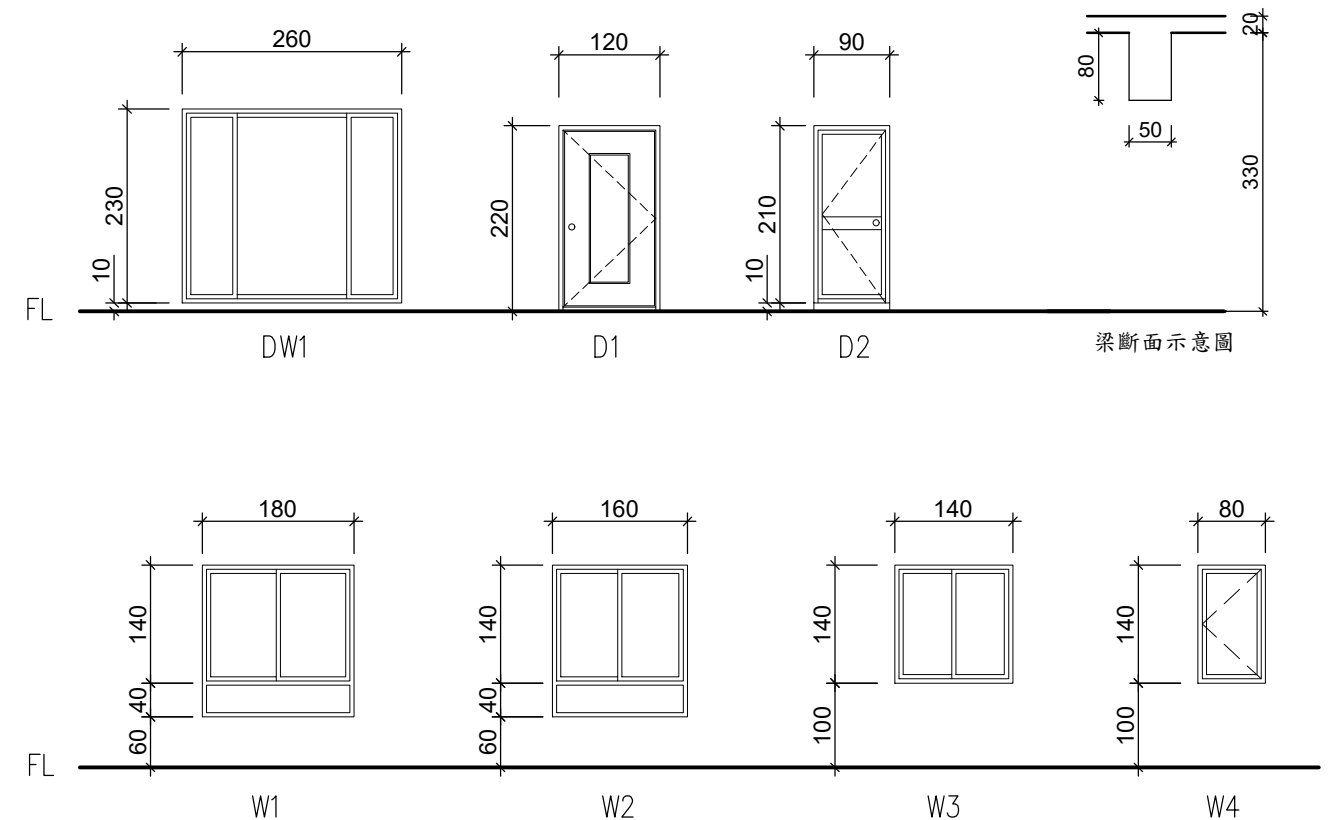

■ 單位：公分 (cm)

■ 牆厚度

==== RC外牆 (W=15cm)

//// 砌1/2B磚牆 (W=12cm)

==== 陽臺女兒牆 (W=12cm)

■ 四周牆面為防火區劃

請依據所提供的平面構造及尺寸相關資料進行室內設計規劃，如附圖所示。該尺寸為基地丈量之尺寸，若有圖說、結構與尺寸標示不完整之部份，請做合理假設，自行閉合。

技術士技能檢定建築物室內設計乙級術科試題

平面圖試題編號：206

術科測試編號：
姓名：

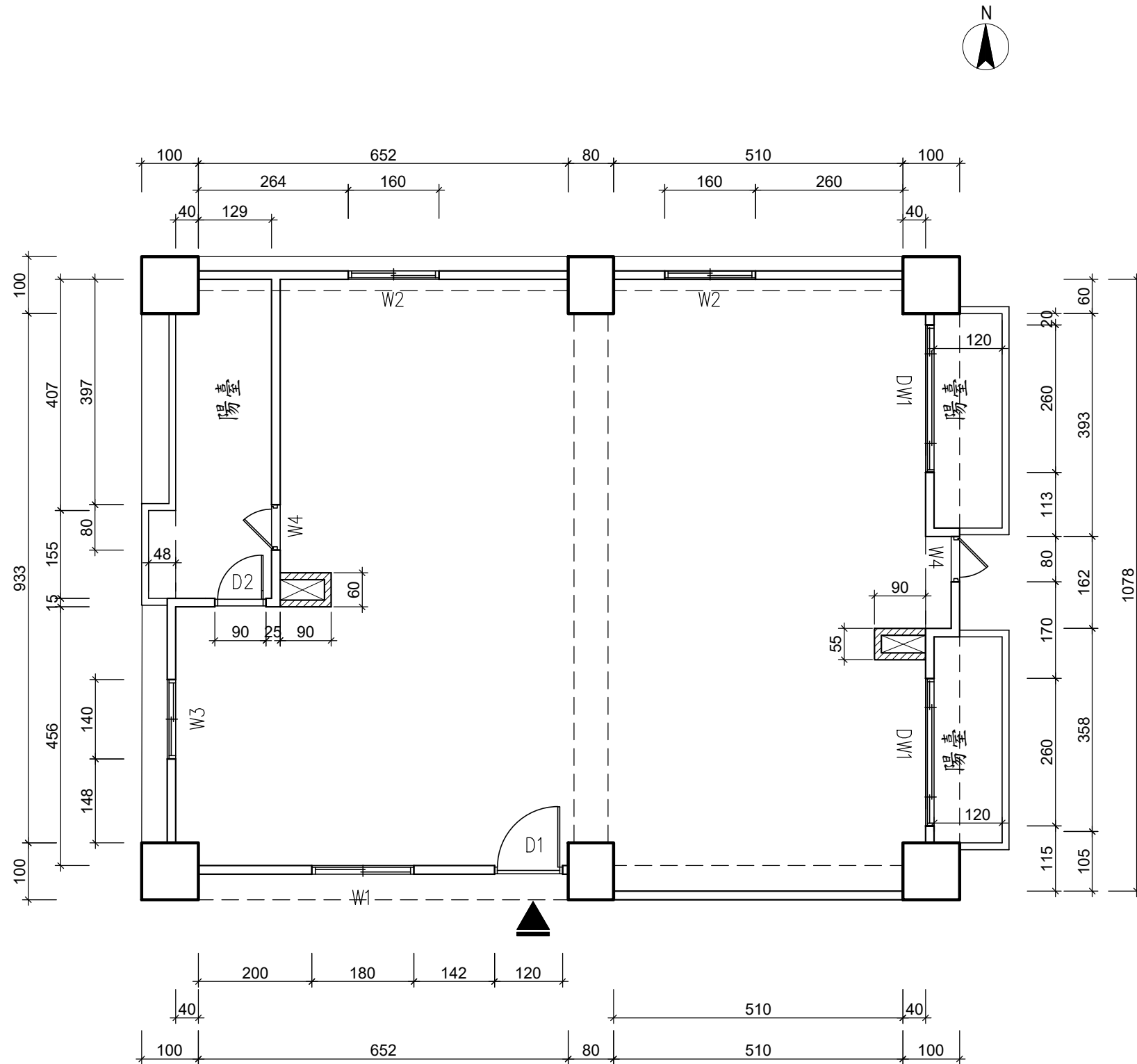

■ 建物地上12層之第8層（樓層高度350cm、樓版厚20cm）

■ 門窗表-

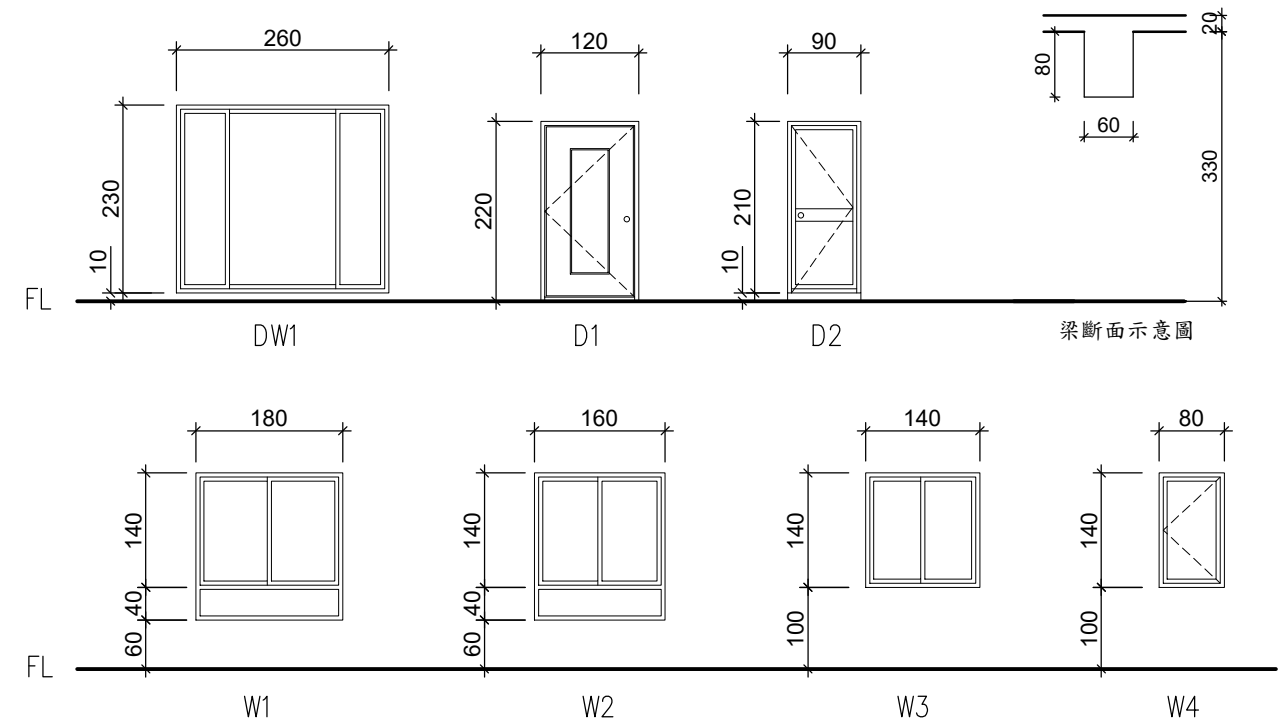

■ 單位：公分（cm）

■ 牆厚度

- ==== RC外牆（W=15cm）
- //// 砌1/2B磚牆（W=12cm）
- ==== 陽臺女兒牆（W=12cm）

■ 四周牆面為防火區劃

請依據所提供的平面構造及尺寸相關資料進行室內設計規劃，如附圖所示。
該尺寸為基地丈量之尺寸，若有圖說、結構與尺寸標示不完整之部份，請做
合理假設，自行閉合。

12500-110206

術科測試編號：

姓名：

技術士技能檢定建築物室內設計乙級術科試題
設計需求編號：A

設計需求說明

	項目	內容
1	家庭成員及生活習性與喜好(平時家庭成員共計 3 人)	a. 男主人：52 歲，某民營企業主管，嗜好聆聽 60 年代流行音樂與戶外登山活動。 b. 女主人：48 歲，舞蹈老師，喜歡插花及種植花木。 c. 兒子：18 歲，高中生，喜好流行音樂及網路遊戲。
2	空間需求(含空間應有之設備)	a. 玄關 ：玄關空間的情境塑造及收納空間規劃與配置。 b. 客廳 ：具接待與聚會的功能，並提供收藏品展示與收納的機能。 c. 餐廳 ：須設計 1 處造型主牆，搭配餐桌椅，且可符合多人(4~8 人)用餐時之彈性考量。 d. 廚房 ：需滿足居家烹飪調理的設備需求。 e. 衛浴空間 ：至少設 2 套衛浴空間，其中公共浴室空間須包括洗臉台、馬桶、淋浴及其相關附屬設施。主臥衛浴空間須包括洗臉台、馬桶、浴缸或淋浴間及其相關附屬設施。 f. 主臥房 ：套房規劃，需有化妝區與休憩沙發。 g. 男孩房 ：除床組及衣物櫃設置外，尚須有專屬書桌及上網區。 h. 書房兼客房 ：提供主人使用或訪客暫時居住的空間。 i. 視聽空間 ：具家庭劇院功能設施及 100 吋大銀幕；可獨立設置或與其他空間彈性串連使用。 j. 其他空間 ：可自行規劃設定，如儲藏室、家事間...等。
3	設備空間之需求	a. 變頻空調採分離式一對多系統，主機尺寸：寬、高、深為 120 cm×150 cm×50 cm，室內風機數量可依空間需求調整之。 b. 空調系統必須規劃室內出風方式（吊隱式風機+線型出風）及注意室外主機的通風、噪音控制及不影響外觀等因素。 c. 熱水供應以儲熱式熱水器為輔助系統，其尺寸：直徑 50 cm、高度 150 cm。 d. 其他洗衣、曬衣、貯藏、垃圾資源分類處理等必要設施，請自行規劃。
4	其他注意事項	a. 住宅為機能簡單而多樣變化之居家生活空間，請注意舒適性、安全性、健康性與方便性之規劃。 b. 居家環境能符合自然採光、通風之要求。 c. 空間設計需採用環保與健康材料。

術科測試編號：

姓名：

技術士技能檢定建築物室內設計乙級術科試題
設計需求編號：B

設計需求說明

	項目	內容
1	家庭成員及生活習性與喜好(平時家庭成員共計4人)	a. 男主人：38歲，書法家，嗜好篆刻及國畫創作。 b. 女主人：36歲，瑜珈老師，喜歡唱歌與舞蹈。 c. 兒子：6歲，幼兒園大班。 d. 男主人母親：68歲，退休音樂老師，喜歡聽歌劇。
2	空間需求(含空間應有之設備)	a. 玄關 ：玄關空間的情境塑造及收納空間規劃與配置。 b. 客廳 ：具接待與歡唱的功能，並提供收藏品展示與收納的機能。 c. 餐廳 ：須設計1處造型主牆，搭配餐桌椅，且可符合多人(4~8人)用餐時之彈性考量。 d. 廚房 ：需滿足居家烹飪調理的設備需求，便餐台(吧台)：滿足男主人母親居家用餐及家人早餐用餐的需求。 e. 衛浴空間 ：至少設2套衛浴空間，其中公共浴室空間須包括洗臉台、馬桶、淋浴及其相關附屬設施。主臥衛浴空間須包括洗臉台、馬桶、浴缸或淋浴間及其相關附屬設施。 f. 主臥房 ：除具衛浴空間規劃，需有衣帽間。 g. 小孩房 ：除床組及衣物櫃設置外，尚須有專屬遊戲區。 h. 孝親房 ：提供雙人床及衣物櫃。 i. 其他空間 ：可自行規劃設定，如儲藏室、家事間、.....等。
3	設備空間之需求	a. 變頻空調採分離式一對多系統，主機尺寸：寬、高、深為120cm×150cm×50cm，室內風機數量可依空間需求調整之。 b. 空調系統必須規劃室內出風方式(吊隱式風機+線型出風)及注意室外主機的散熱通風、噪音控制及不影響外觀等因素。 c. 熱水供應以儲熱式熱水器為主，其尺寸為直徑50cm、高度150cm。 d. 其他洗衣、曬衣、貯藏、垃圾資源分類處理等必要設施，請自行規劃。
4	其他注意事項	a. 住宅為機能簡單而多樣變化之居家生活空間，請注意安全性、舒適性、健康性與便利性之規劃。 b. 居家環境能符合自然採光、通風之要求。 c. 空間設計需採用環保與健康材料。

術科測試編號：

姓名：

技術士技能檢定建築物室內設計乙級術科試題
設計需求編號：C

設計需求說明

	項目	內容
1	家庭成員及生活習性與喜好(平時家庭成員共計3人)	a. 男主人：50歲，電腦公司主管，嗜好音樂與旅行。 b. 女主人：48歲，音樂老師，喜歡彈琴與舞蹈。 c. 女兒：14歲，國中生，喜好繪畫、流行音樂及角色扮演。
2	空間需求(含空間應有之設備)	a. 玄關 ：玄關空間的情境塑造及收納空間規劃與配置。 b. 客廳 ：具接待與歡唱的功能，並提供旅遊紀念品展示與收納的機能。 c. 餐廳 ：須設計1處造型主牆，搭配餐桌椅，且可符合多人(4~8人)用餐時之彈性考量。 d. 廚房 ：需滿足居家烹飪調理的設備需求。 e. 衛浴空間 ：至少設2套衛浴空間，其中公共浴室空間須包括洗臉台、馬桶、淋浴及其相關附屬設施。主臥衛浴空間須包括洗臉台、馬桶、浴缸或淋浴間及其相關附屬設施。 f. 主臥房 ：除具衛浴空間規劃，需有休憩沙發區。 g. 女兒房 ：除單人床及衣物櫃設置外，尚須有專屬書桌及上網區。 h. 書房兼客房 ：提供主人使用或訪客暫時居住的空間。 i. 練琴空間 ：提供直立式鋼琴放置，可獨立設置或與其他空間彈性串連使用。 j. 其他空間 ：可自行規劃設定，如儲藏室、家事間、.....等。
3	設備空間之需求	a. 變頻空調採分離式一對多系統，主機尺寸：寬、高、深為120cm×150cm×50cm，室內風機數量可依空間需求調整之。 b. 空調系統必須規劃室內出風方式(吊隱式風機+線型出風)及注意室外主機的散熱通風、噪音控制及不影響外觀等因素。 c. 熱水供應以儲熱式熱水器為主，其尺寸為直徑50cm、高度150cm。 d. 其他洗衣、曬衣、貯藏、垃圾資源分類處理等必要設施，請自行規劃。
4	其他注意事項	a. 住宅為機能簡單而多樣變化之居家生活空間，請注意安全性、舒適性、健康性與便利性之規劃。 b. 居家環境能符合自然採光、通風之要求。 c. 空間設計需採用環保與健康材料。

術科測試編號：

姓名：

技術士技能檢定建築物室內設計乙級術科試題
設計需求編號：D

設計需求說明

	項目	內容
1	家庭成員及生活習性與喜好(平時家庭成員共計 3 人)	a. 男主人：55 歲，銀行主管，喜好電影、音樂。 b. 女主人：47 歲，公司會計，喜歡旅行與文學。 c. 兒子：18 歲，高中生，喜好科學研究與偵探推理。
2	空間需求(含空間應有之設備)	a. 玄關 ：玄關空間的情境塑造及收納空間規劃與配置。 b. 客廳 ：具接待與音樂欣賞的功能，並提供收藏品展示與收納的機能。 c. 餐廳 ：須設計 1 處造型主牆，搭配餐桌椅，且可符合多人(4~8 人)用餐時之彈性考量。 d. 廚房 ：需滿足居家烹飪調理的設備需求。 e. 衛浴空間 ：至少設 2 套衛浴空間，其中公共浴室空間須包括洗臉台、馬桶、淋浴及其相關附屬設施。主臥衛浴空間須包括洗臉台、馬桶、浴缸或淋浴間及其相關附屬設施。 f. 主臥房 ：除具衛浴空間規劃，需有更衣區與休憩沙發區。 g. 男孩房 ：除床組及衣物櫃設置外，尚須有專屬閱讀區。 h. 客房 ：提供雙人床及衣物櫃。 i. 特色空間 ：提供家人影視賞片的娛樂休閒居室。 j. 其他空間 ：可自行規劃設定，如儲藏室、家事間、……等。
3	設備空間之需求	a. 變頻空調採分離式一對多系統，主機尺寸：寬、高、深為 120 cm×150 cm×50 cm，室內風機數量可依空間需求調整之。 b. 空調系統必須規劃室內出風方式(吊隱式風機+線型出風)及注意室外主機的散熱通風、噪音控制及不影響外觀等因素。 c. 熱水供應以儲熱式熱水器為主，其尺寸為直徑 50 cm、高度 150 cm。 d. 其他洗衣、曬衣、貯藏、垃圾資源分類處理等必要設施，請自行規劃。
4	其他注意事項	a. 住宅為機能簡單而多樣變化之居家生活空間，請注意安全性、舒適性、健康性與便利性之規劃。 b. 居家環境能符合自然採光、通風之要求。 c. 空間設計需採用環保與健康材料。

術科測試編號：

姓名：

技術士技能檢定建築物室內設計乙級術科試題
設計需求編號：E

設計需求說明

	項目	內容
1	家庭成員及生活習性與喜好(平時家庭成員共計 3 人)	a. 男主人：52 歲，大學教授，嗜好攝影、音樂。 b. 女主人：56 歲，公務人員，喜歡閱讀、文學。 c. 女兒：20 歲，大學生，喜好繪畫。
2	空間需求(含空間應有之設備)	a. 玄關 ：玄關空間的情境塑造及收納空間規劃與配置。 b. 客廳 ：具接待及視聽(需具備 50 吋以上薄型電視)功能，並提供作品展示與收納的機能。 c. 餐廳 ：須設計 1 處造型主牆，搭配餐桌椅，且可符合多人(4~8 人)用餐時之彈性考量。 d. 廚房 ：須滿足居家烹飪調理的設備需求。 e. 衛浴空間 ：至少設 2 套衛浴空間，其中公共浴室空間須包括洗臉台、馬桶、淋浴及其相關附屬設施。主臥衛浴空間須包括洗臉台、馬桶、浴缸或淋浴間及其相關附屬設施。 f. 主臥房 ：除具衛浴空間規劃，需有更衣區、休憩沙發區及床頭造型。 g. 女兒房 ：除床組及衣物櫃設置外，尚須有專屬書桌及繪畫空間。 h. 客房兼工作空間 ：提供床組、衣物櫃及主人作品收藏空間。 i. 其他空間 ：可自行規劃設定，如儲藏室、家事間...等。
3	設備空間之需求	a. 變頻空調採分離式一對多系統，主機尺寸：寬、高、深為 120 cm×150 cm×50 cm，室內風機數量可依空間需求調整之。 b. 空調系統必須規劃室內出風方式（吊隱式風機+線型出風）及注意室外主機的散熱通風、噪音控制及不影響外觀等因素。 c. 熱水供應以儲熱式熱水器為主，其尺寸為直徑 50 cm、高度 150 cm。 d. 其他洗衣、曬衣、貯藏、垃圾資源分類處理等必要設施，請自行規劃。
4	其他注意事項	a. 住宅為機能簡單而多樣變化之居家生活空間，請注意安全性、舒適性、健康性與便利性之規劃。 b. 居家環境能符合自然採光、通風之要求。 c. 設計時宜多採用綠建材。

設計需求說明

	項目	內容
1	<p>家庭成員及生活習性與喜好(平時家庭成員共計 3 人)</p>	<p>a. 男主人：55 歲，經商(樂商)，嗜好收藏黑膠唱片。 b. 男主人母親：78 歲，退休音樂老師，身體健康，喜歡國樂、二胡。 c. 兒子：24 歲，社會新鮮人，喜好吉他樂器及電腦遊戲。</p>
2	<p>空間需求(含空間應有之設備)</p>	<p>a. 玄關：玄關空間的情境塑造及收納空間規劃與配置。 b. 客廳：具接待及視聽(需具備 50 吋以上薄型電視)功能，並提供黑膠唱片展示與收納的機能。 c. 餐廳：須設計 1 處造型主牆，搭配餐桌椅，且可符合多人(4~8 人)用餐時之彈性考量。 d. 廚房：須滿足居家烹飪調理的設備需求。 e. 衛浴空間：至少設 2 套衛浴空間，其中公共浴室空間須包括洗臉台、馬桶、淋浴及其相關附屬設施。主臥衛浴空間須包括洗臉台、馬桶、浴缸或淋浴間及其相關附屬設施。 f. 主臥房：除具衛浴空間規劃，需有更衣區與音樂休憩區。 g. 男孩房：除床組及衣物櫃設置外，尚須有電玩遊戲區及練琴區。 h. 長親房：除具衛浴空間規劃，須有衣櫃、休憩沙發區與二胡練習區。 i. 其他空間：可自行規劃設定，如儲藏室、家事間……等。</p>
3	<p>設備空間之需求</p>	<p>a. 變頻空調採分離式一對多系統，主機尺寸：寬、高、深為 120 cm×150 cm×50 cm，室內風機數量可依空間需求調整之。 b. 空調系統必須規劃室內出風方式(吊隱式風機+線型出風)及注意室外主機的散熱通風、噪音控制及不影響外觀等因素。 c. 熱水供應以儲熱式熱水器為主，其尺寸為直徑 50 cm、高度 150 cm。 d. 其他洗衣、曬衣、貯藏、垃圾資源分類處理等必要設施，請自行規劃。</p>
4	<p>其他注意事項</p>	<p>a. 住宅為機能簡單而多樣變化之居家生活空間，請注意安全性、舒適性、健康性與便利性之規劃。 b. 居家環境能符合自然採光、通風之要求。 c. 設計時宜多採用綠建材。</p>

術科測試編號：

姓名：

技術士技能檢定建築物室內設計乙級術科試題

壹、 試題編號：

(下午題 B 卷試題，請於下午檢定測試時當場發給應檢人員，試畢收回。)

本試題於下午測試，測試時間為 2.5 小時，配分 40 分。

貳、 本測試依據抽籤所抽出之試題內容為：

一、空間意象透視表現圖：

1. 試題編號：○207、○208、○209、○210、○211、○212

2. 消點法與透視方向繪製：

一消點透視，方向甲

兩消點透視，方向乙

兩消點透視，方向丙

二、大樣圖：

試題編號：○213、○214、○215、○216、○217、○218、○219、○220、
○221、○222、○223、○224

參、 繪製圖說要求及說明

一、空間意象透視表現圖（本圖務必以色彩表現）： 配分 30 分

1. 請應檢人依照抽題結果依平面圖箭頭指定方向，自行以合理之視點高度及距離，運用抽題指定之消點法繪製該空間之**彩色透視表現圖**（包含天花板、牆面、地板及家具等），其畫面範圍必需包含「平面圖指定方向圖例所示之透視範圍」（請參考試題圖說之標示）。
2. 圖面大小至少為「高 20 cm×寬 30 cm」，表現材質依圖示內容作為參考，透視圖的空間擺設物件，請依試題圖說所示繪製。（天花板、細部等未註明者，由應檢人自行合理設定）。

二、大樣圖，請依下列要求條件繪製： 配分 10 分

1. 務必以鉛筆繪製，除表現材質或裝飾表現以外，不可以徒手繪製。
2. 比例以抽出試題之繪製規定為準，單位則以 mm 表示。
3. 請以市售材料（足尺）規格繪製。
4. 細部須表現結構、安裝、材料的銜接方式，其構造工法，應檢人須考慮其合理性。
5. 大樣圖應清楚標示材質、規格尺寸、材料接合及表面處理等內容，並注意構造之合理性與線條、符號標註之正確。
6. 繪製條件，詳見試題題號內容說明，細部規格未特別說明者，由應檢人自行合理設定。

技術士技能檢定建築物室內設計乙級術科試題
 空間意象透視表現圖試題編號：207

術科測試編號：
 姓名：

空間主題：某蛋糕咖啡專賣店經設計規劃，內設糕點販售區、吧台工作區與座位區，規劃內容及相關尺寸如附圖平面圖及立面圖所示。

← 主要透視方向

--- 甲向主要透視位置及相鄰牆面
 - - - 乙向主要透視位置及相鄰牆面
 ——— 丙向主要透視位置及相鄰牆面

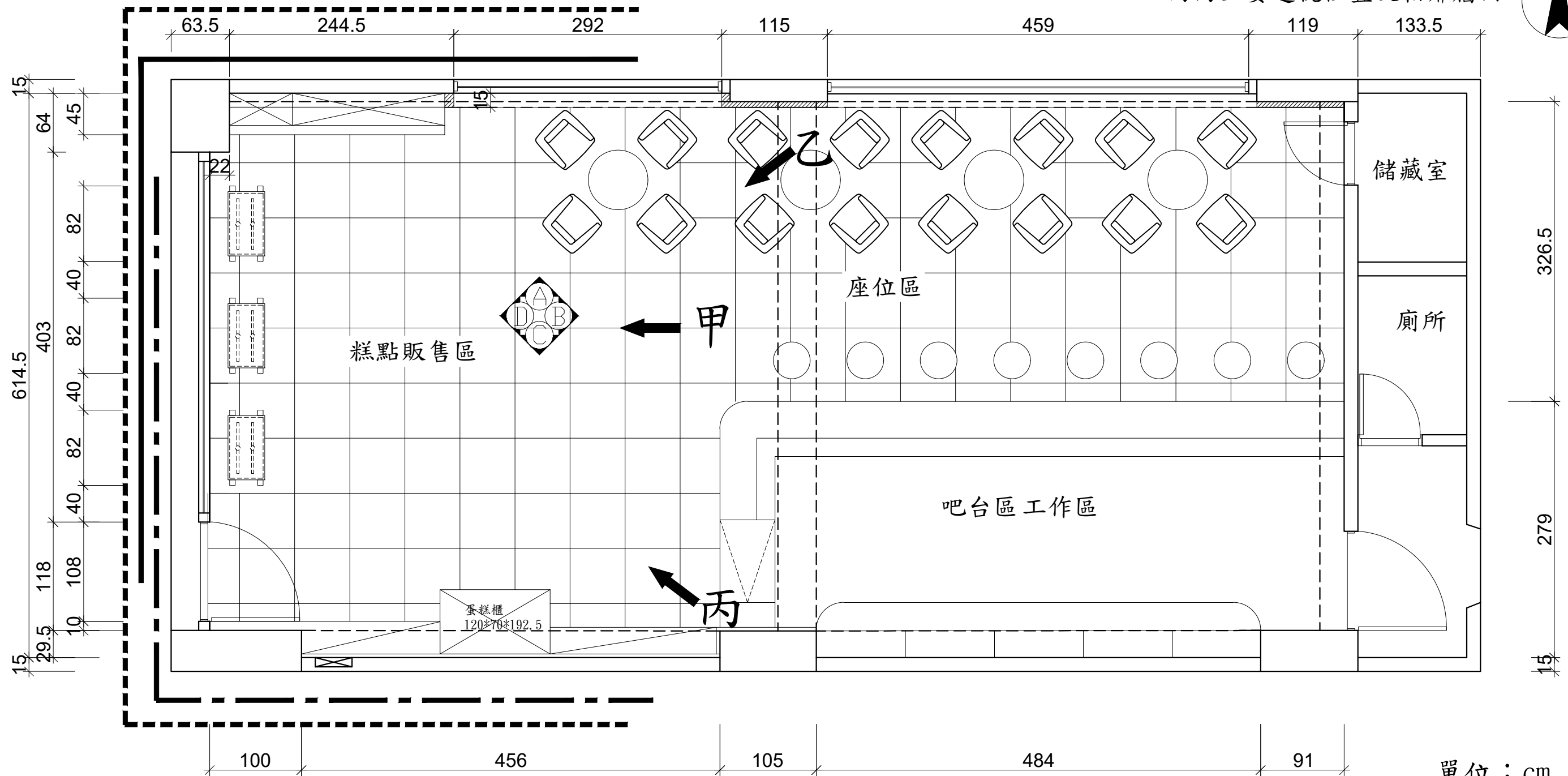
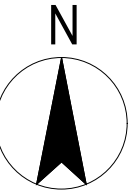

單位：cm
 12500-110207

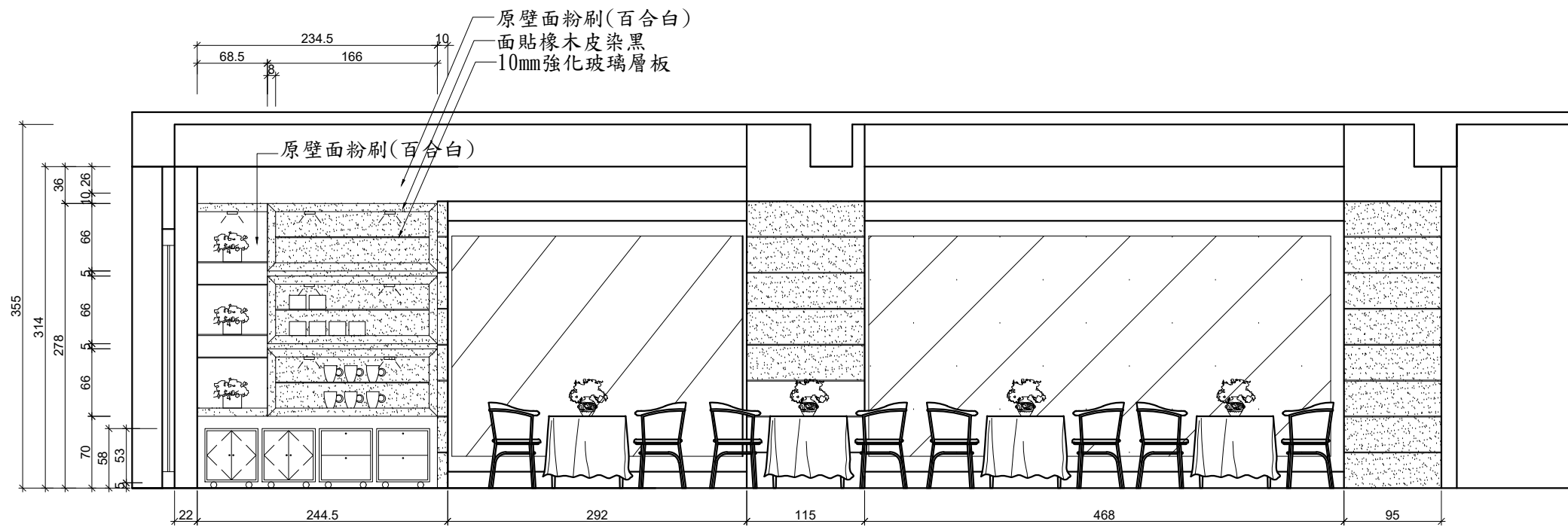

A立面圖

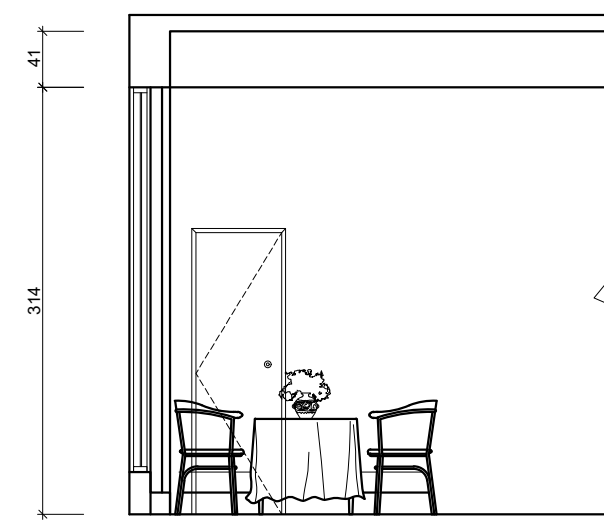

B立面圖

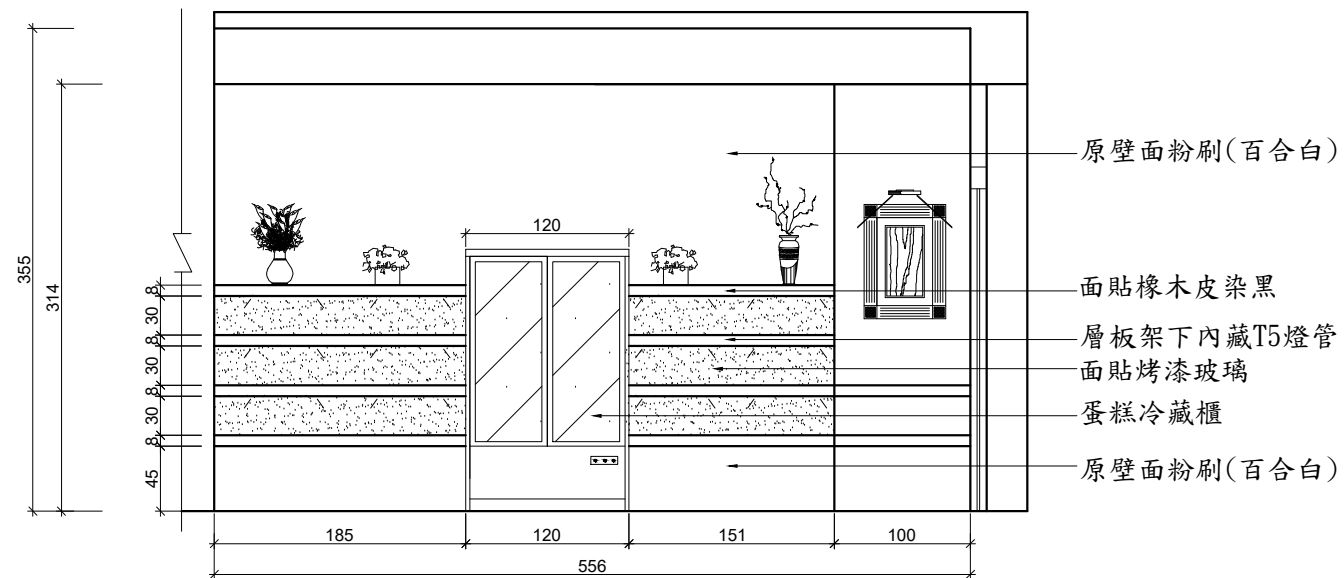

C立面圖

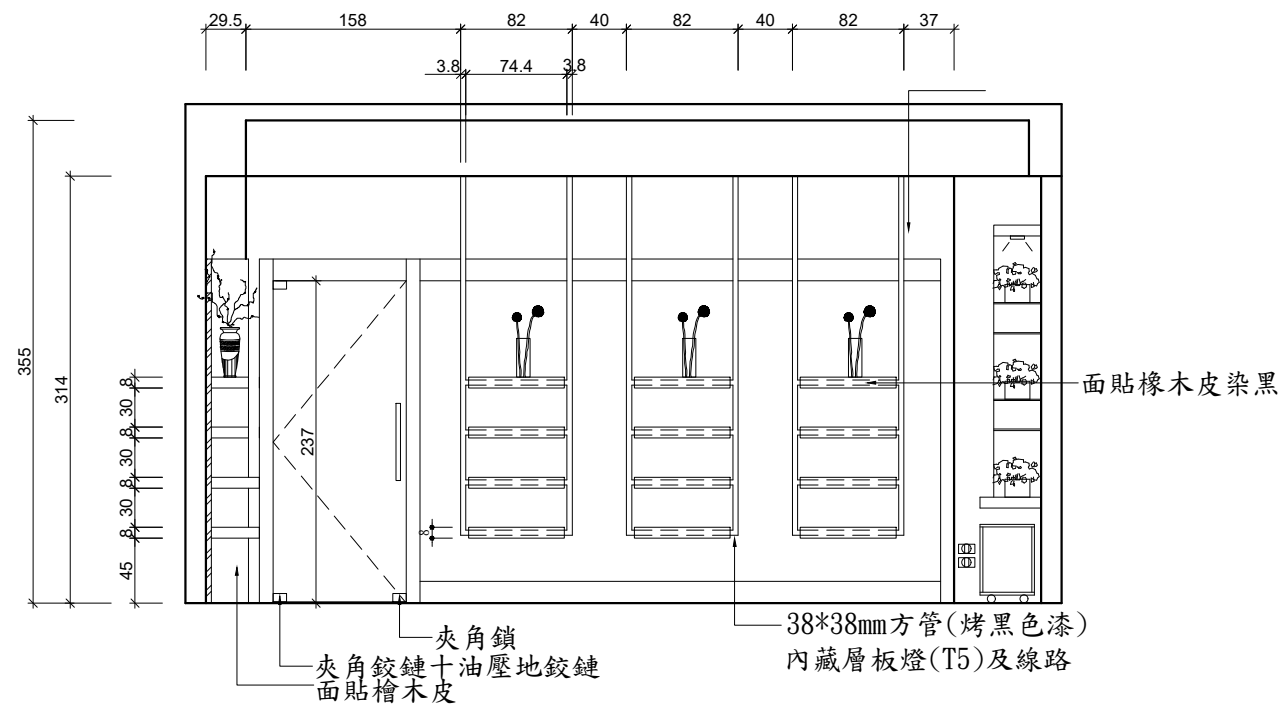

D立面圖

單位：cm
12500-110207

技術士技能檢定建築物室內設計乙級術科試題

空間意象透視表現圖試題編號：208

術科測試編號：
姓名：

空間主題：某文創背包店，預計在市區增設一處新據點，位於商業大廈一樓。店內設有櫃台、商品陳列矮櫃、高櫃等，櫃內以展售文創商品為主(內容物不須設計，以一般市售品為準)完成後規畫內容及相關尺寸，如附圖之平面圖及立面圖所示。

- ← 透視方向
- 甲向主要透視位置及相鄰牆面
 - ——— 乙向主要透視位置及相鄰牆面
 - 丙向主要透視位置及相鄰牆面

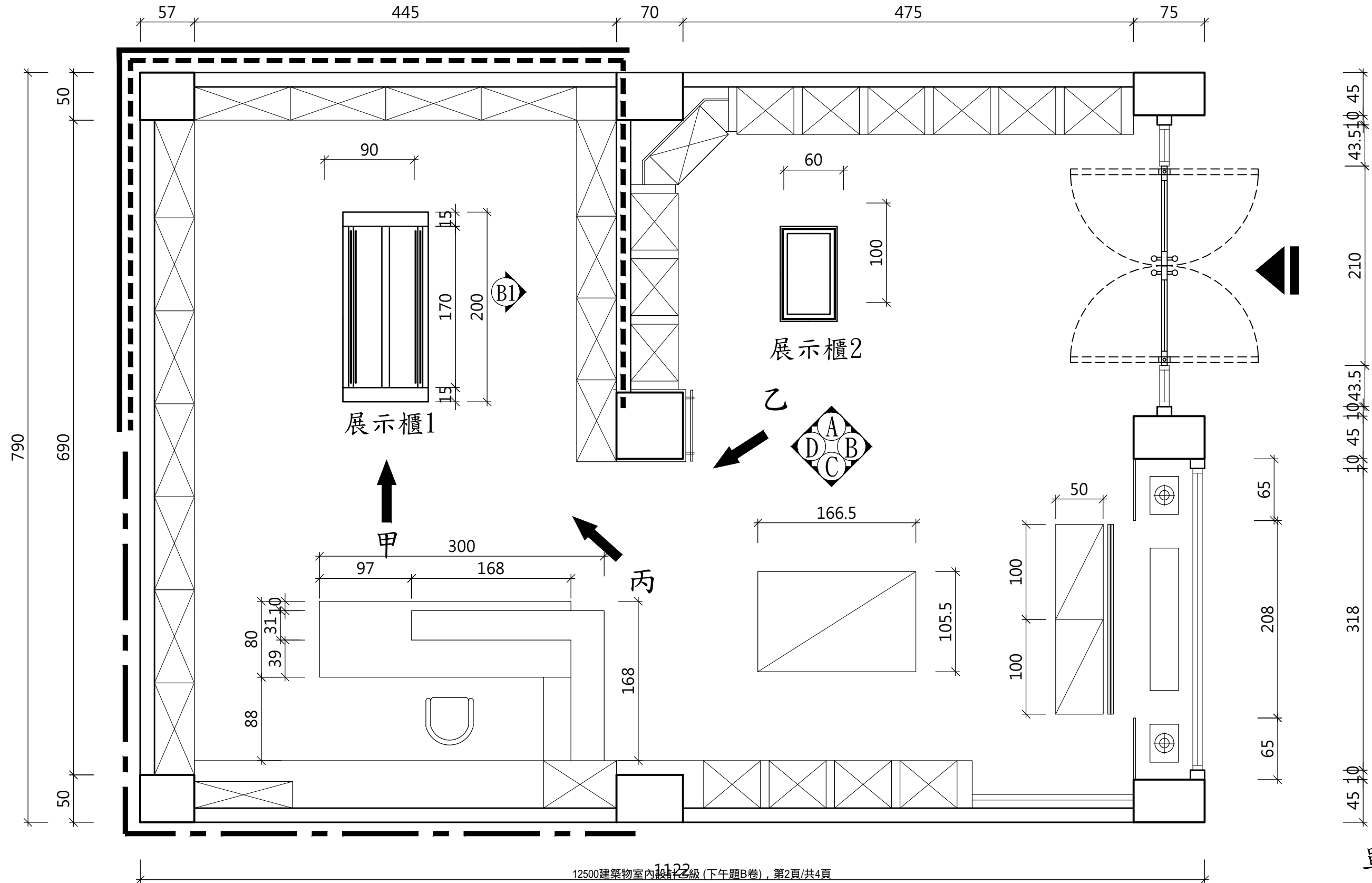

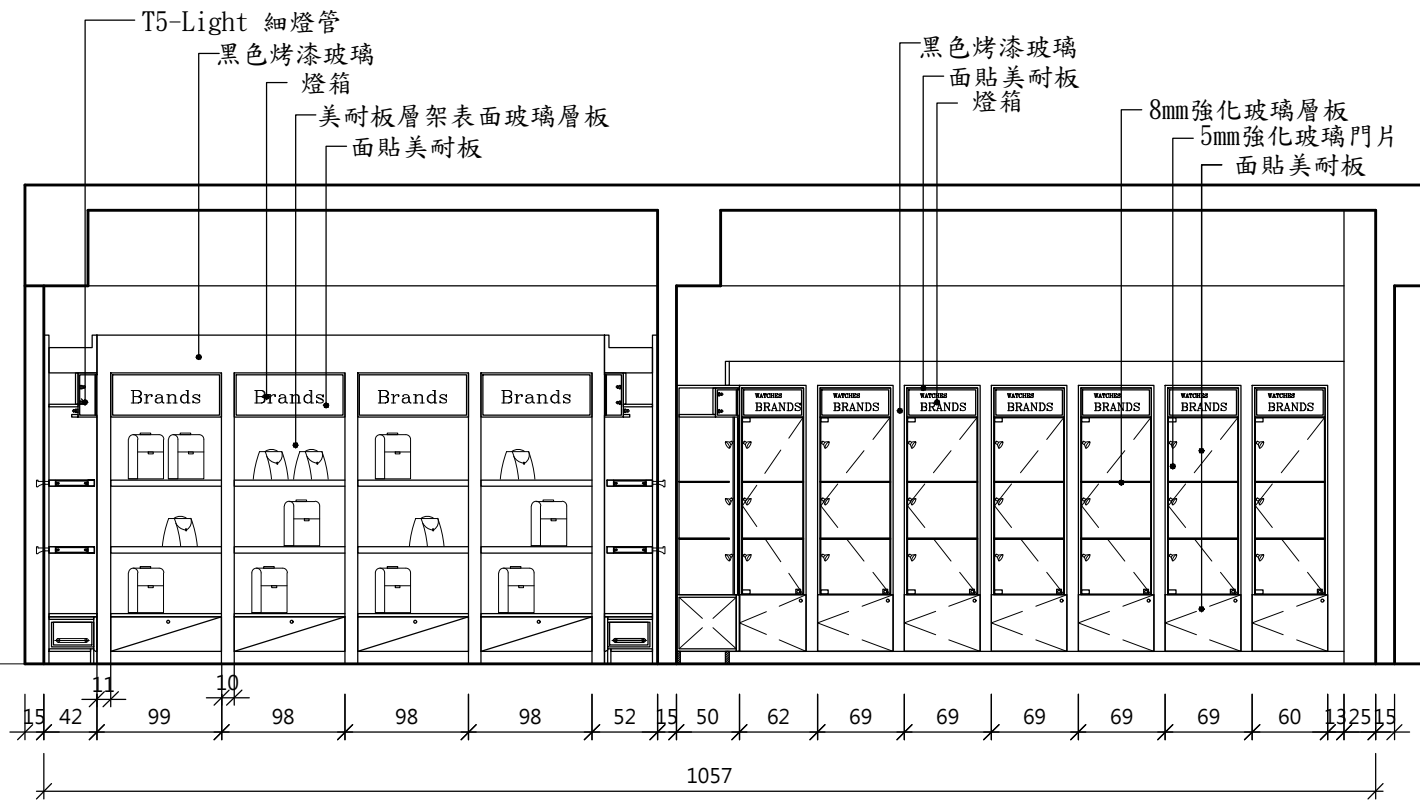

A立面圖

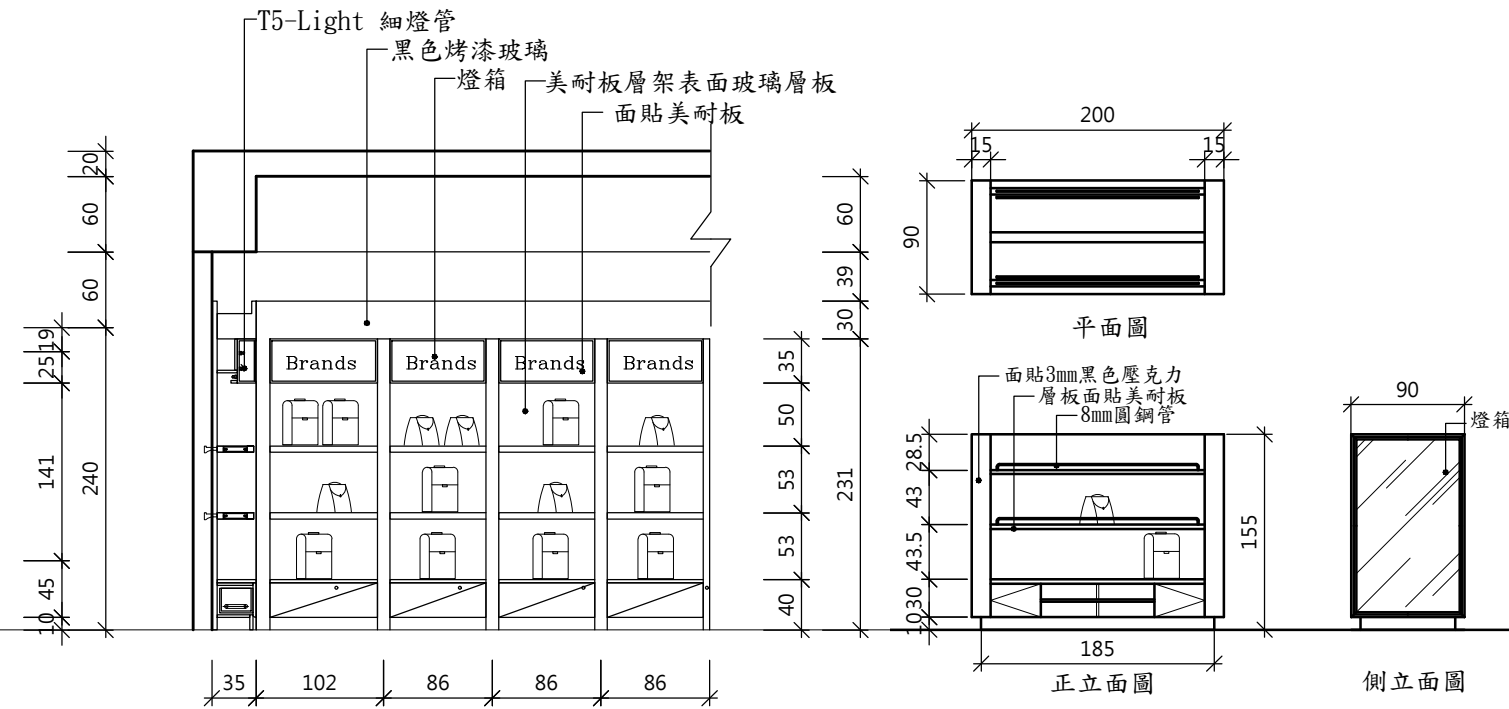

展示櫃1相關立面圖

B1立面圖

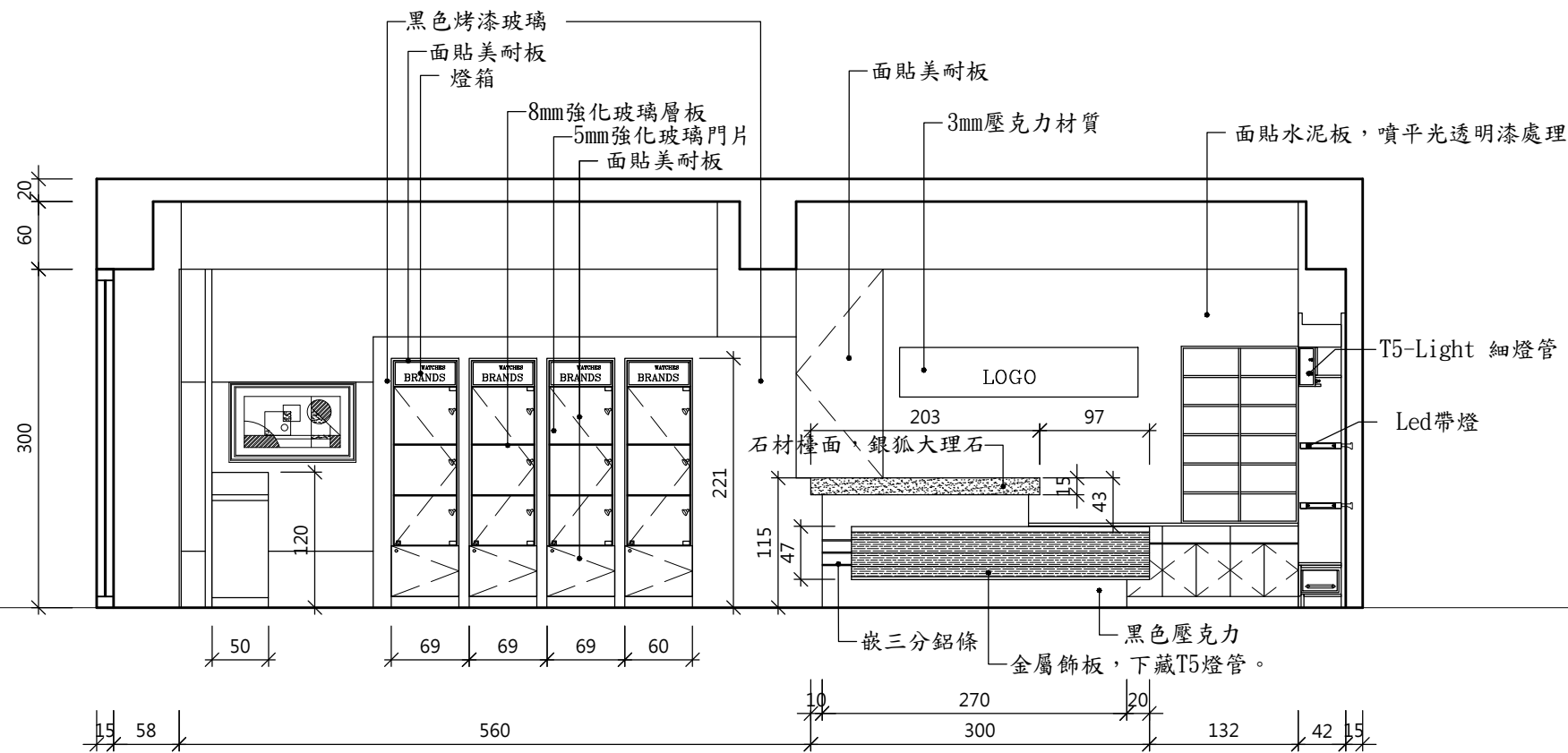

C立面圖

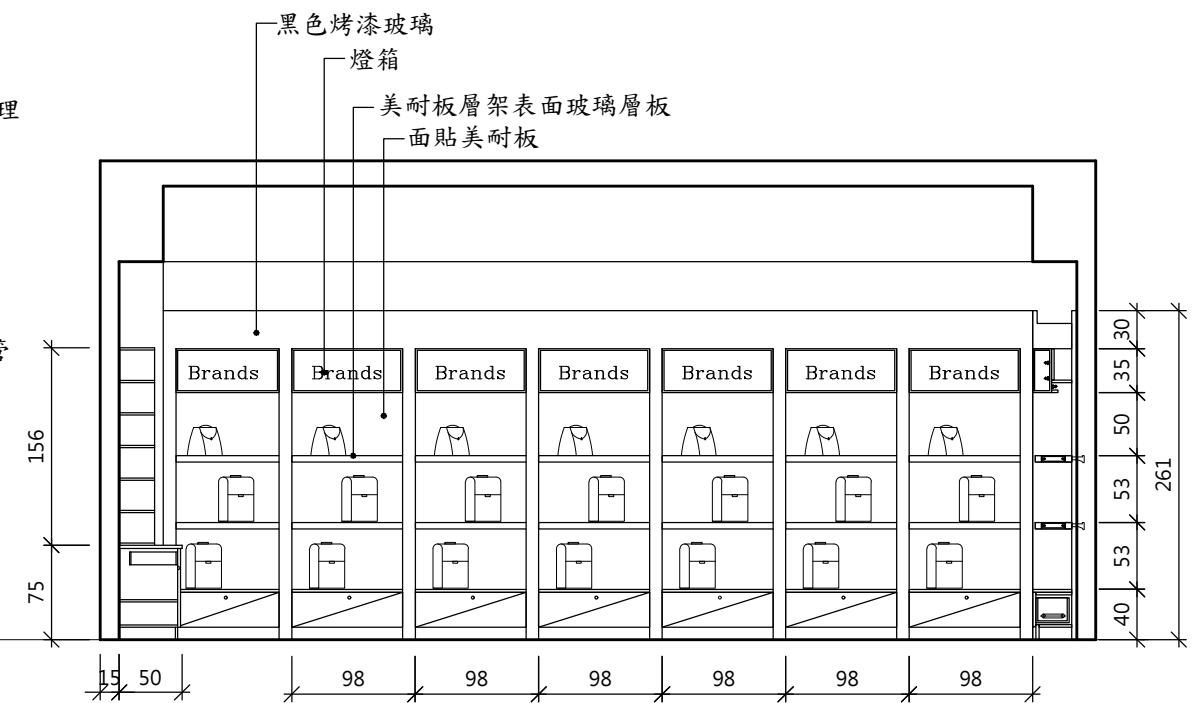

D立面圖

單位：cm
12500-110208

技術士技能檢定建築物室內設計乙級術科試題

空間意象透視表現圖試題編號：209

術科測試編號：
姓名：

空間主題：某流行精品名店，預計在市區增設一處新據點，位於商業大廈一樓。店內設有櫃台、精品陳列矮櫃、高櫃等，櫃內以展售時尚精品為主(內容物不須設計，以一般市售品為準)完成後規畫內容及相關尺寸，如附圖之平面圖及立面圖所示。

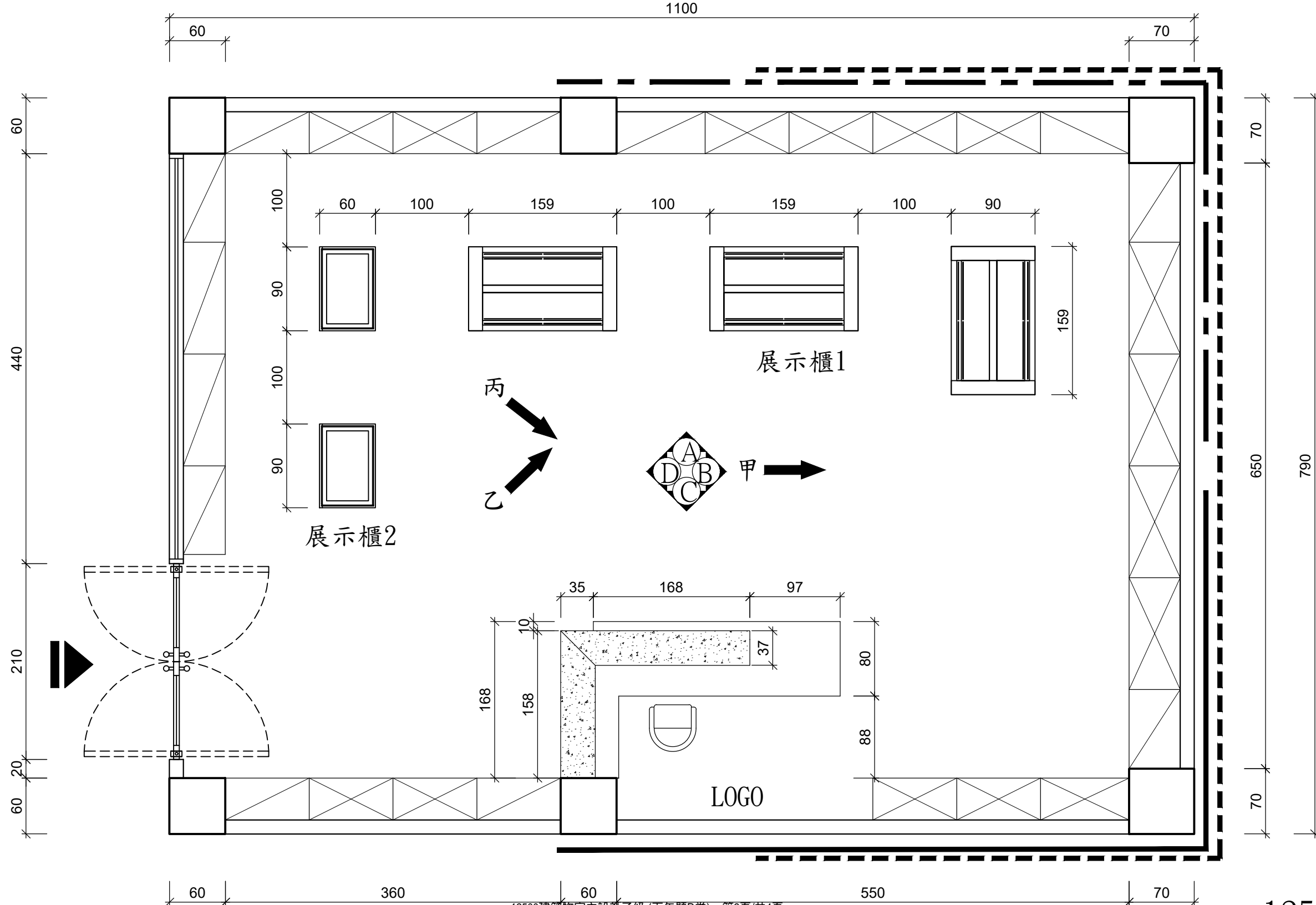
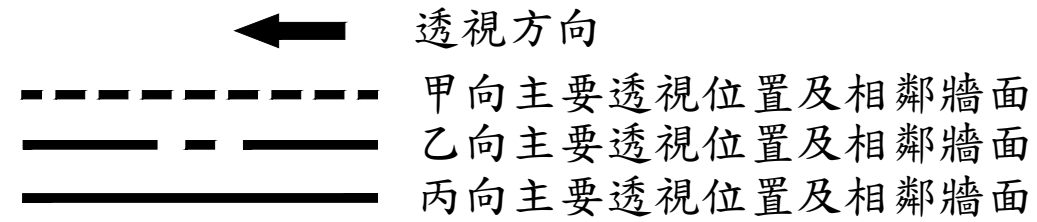

單位：cm
12500-110209

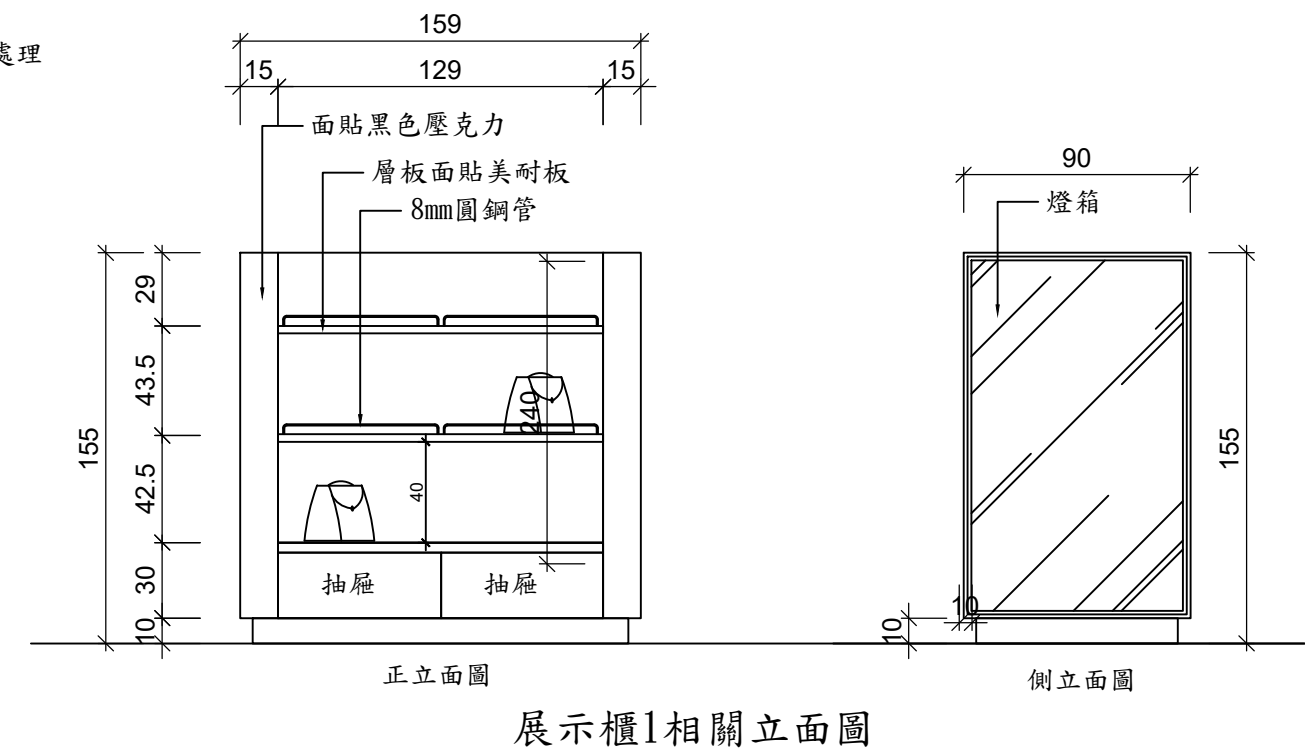
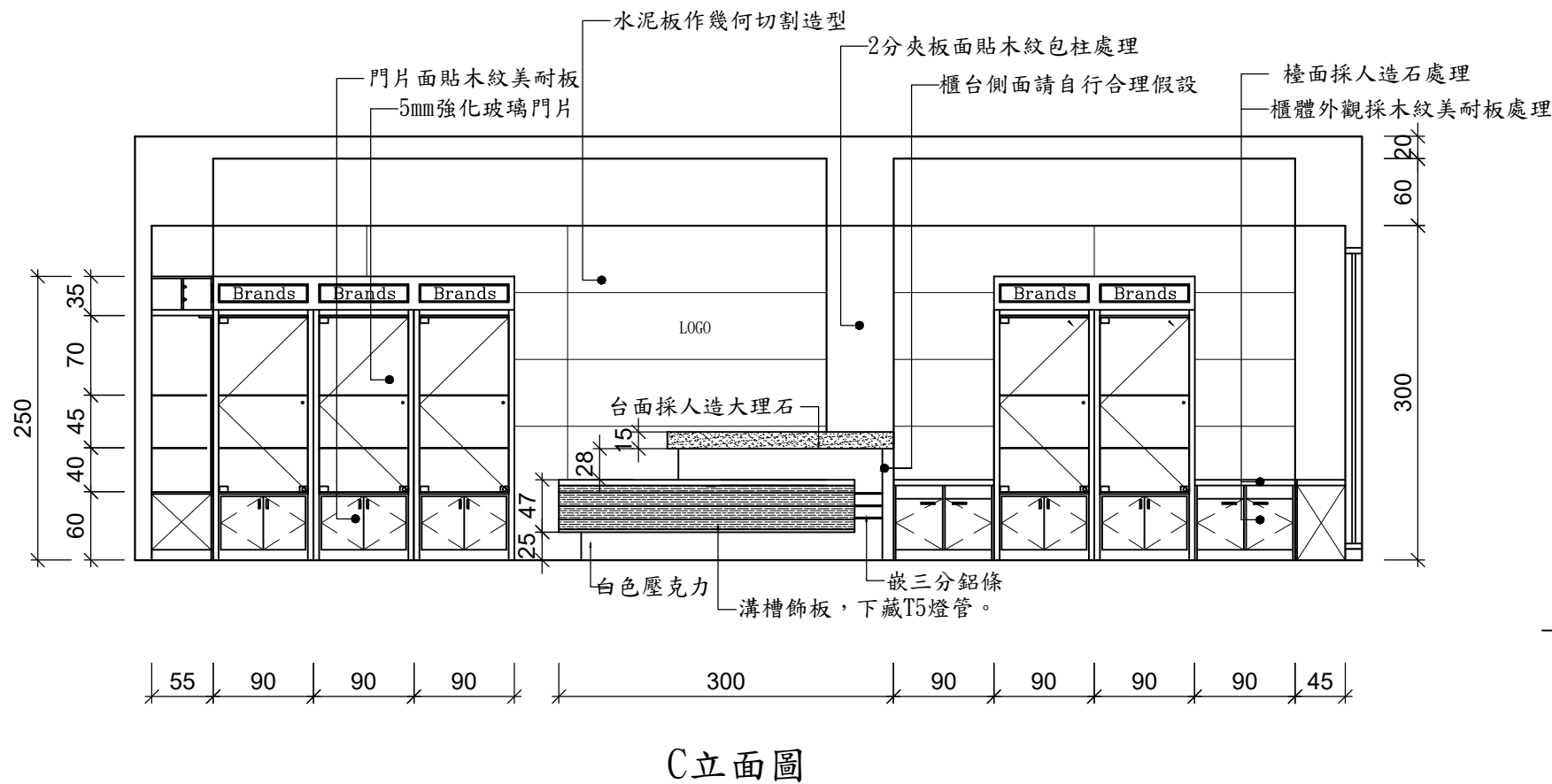
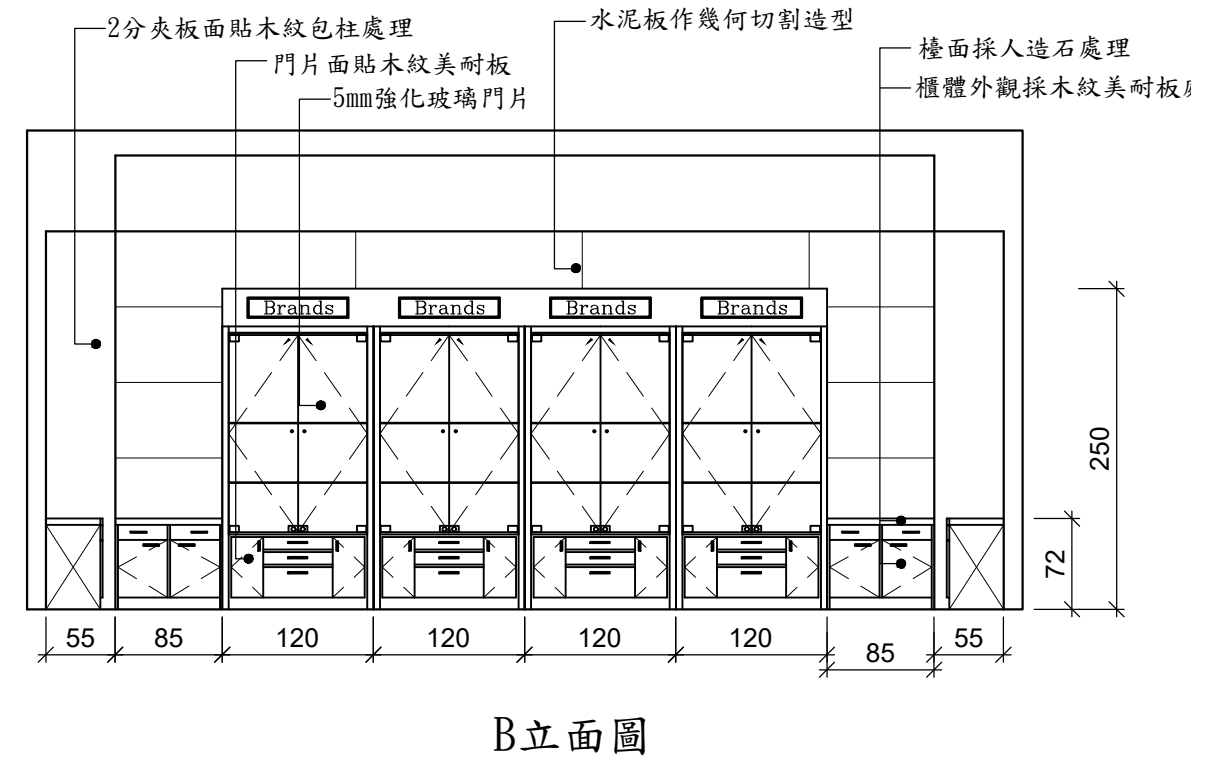
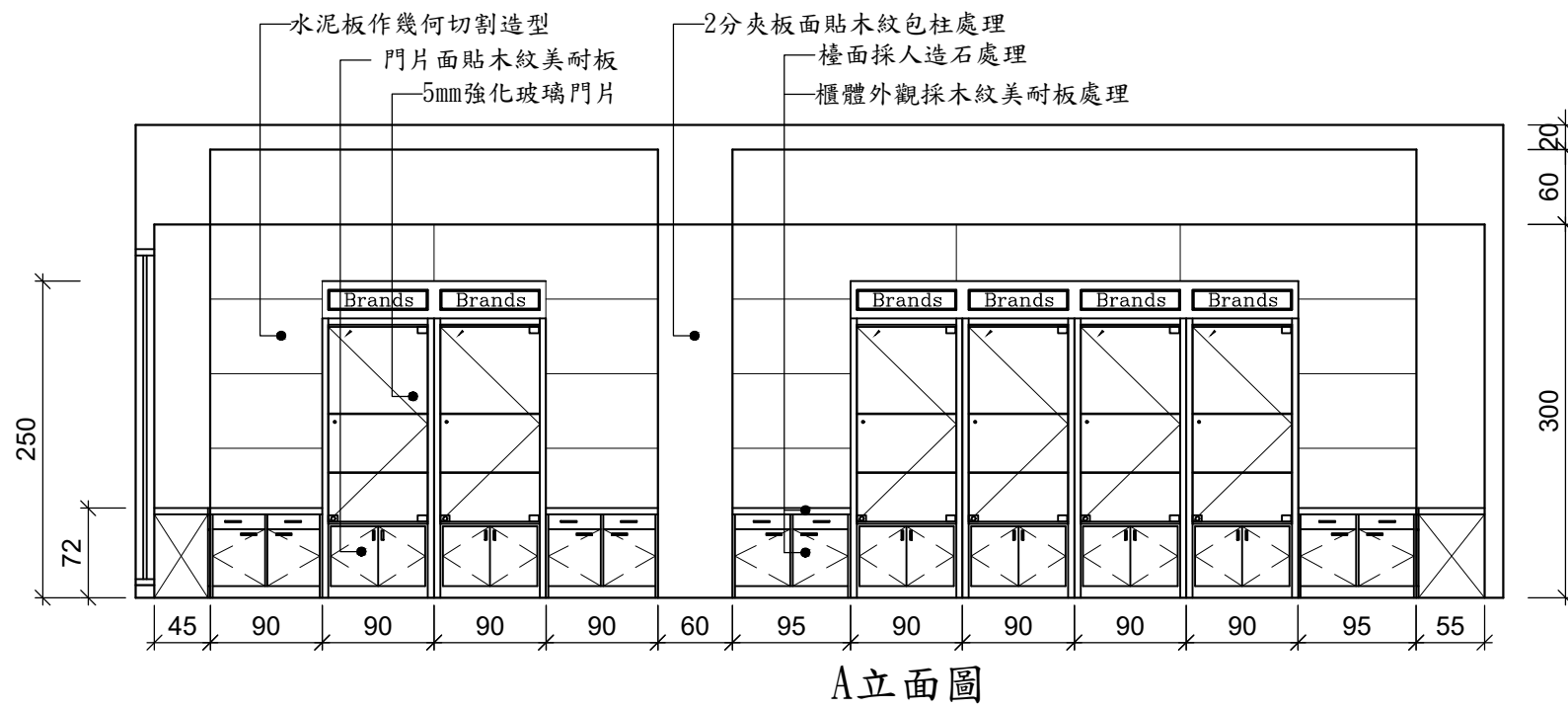

單位：cm
12500-110209

技術士技能檢定建築物室內設計乙級術科試題

空間意象透視表現圖試題編號：210

術科測試編號：
姓名：

空間主題：某花茶展售店，預計在市區設新據點，位於商業大廈一樓。店內設有櫃台、陳列矮櫃、高櫃等，櫃內以展售花茶品與器具為主(內容物不須設計，以一般市售品為準)完成後規畫內容及相關尺寸，如附圖之平面圖及剖立面圖所示。

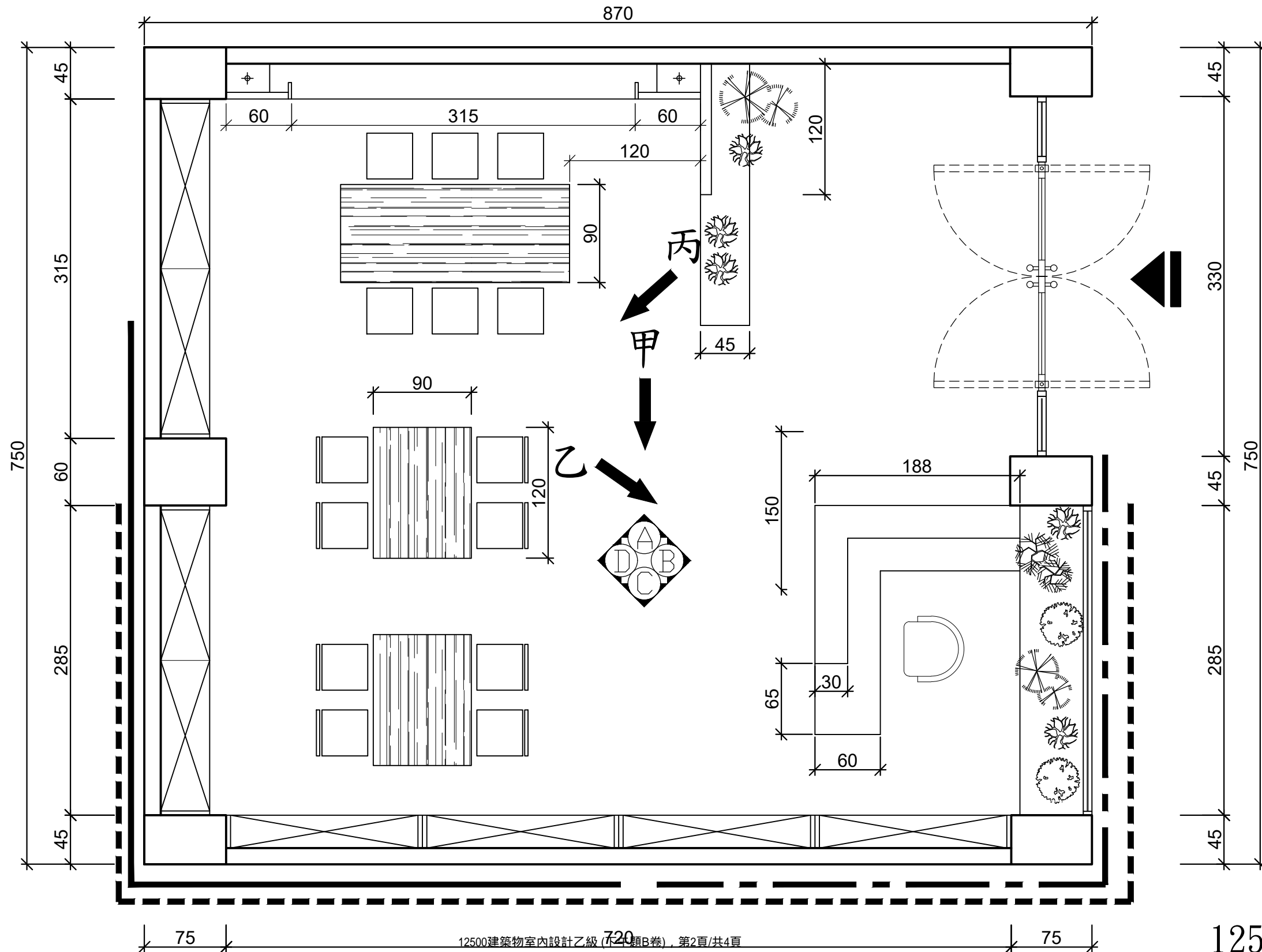
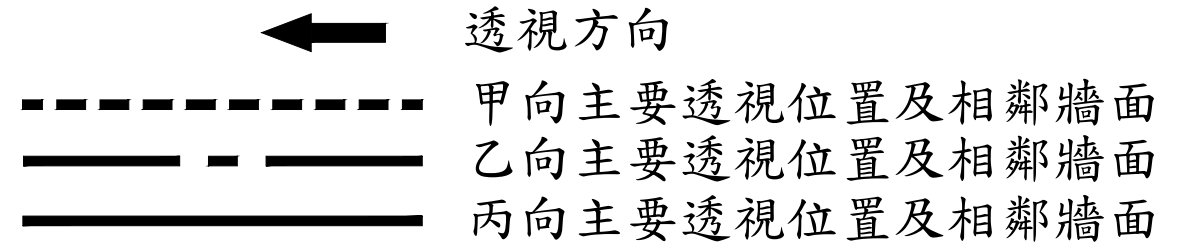

單位：cm
12500-110210

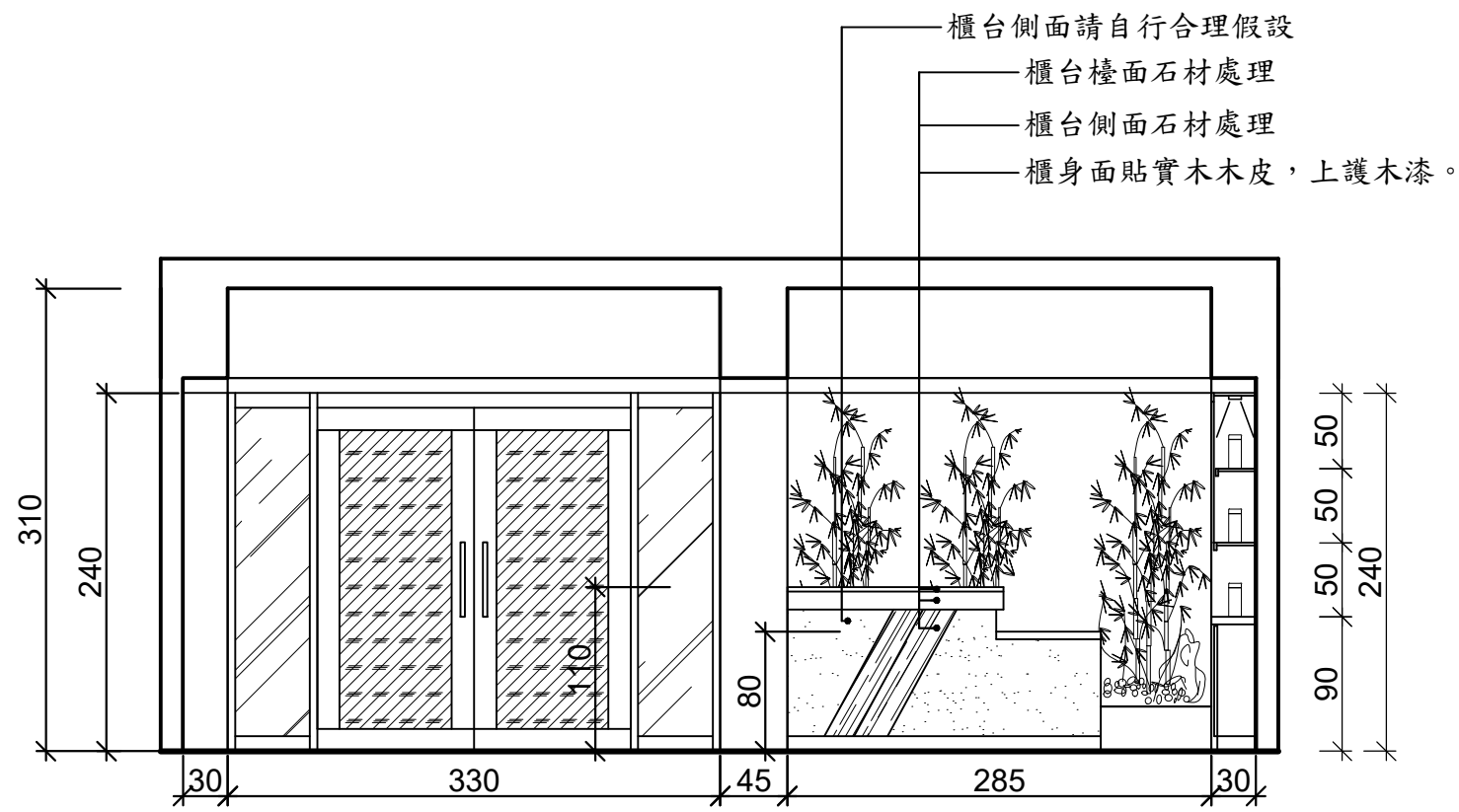

B立面圖

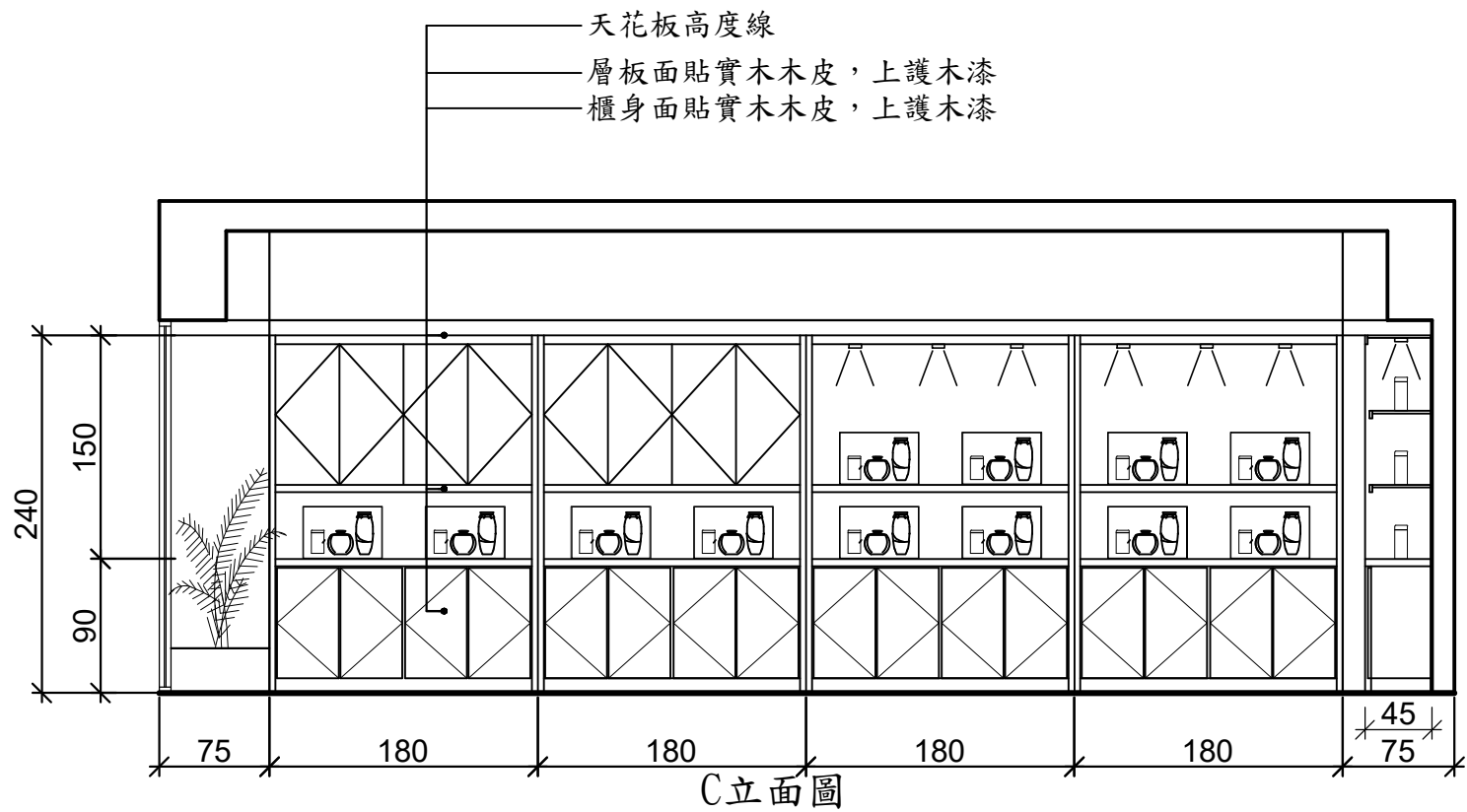

C立面圖

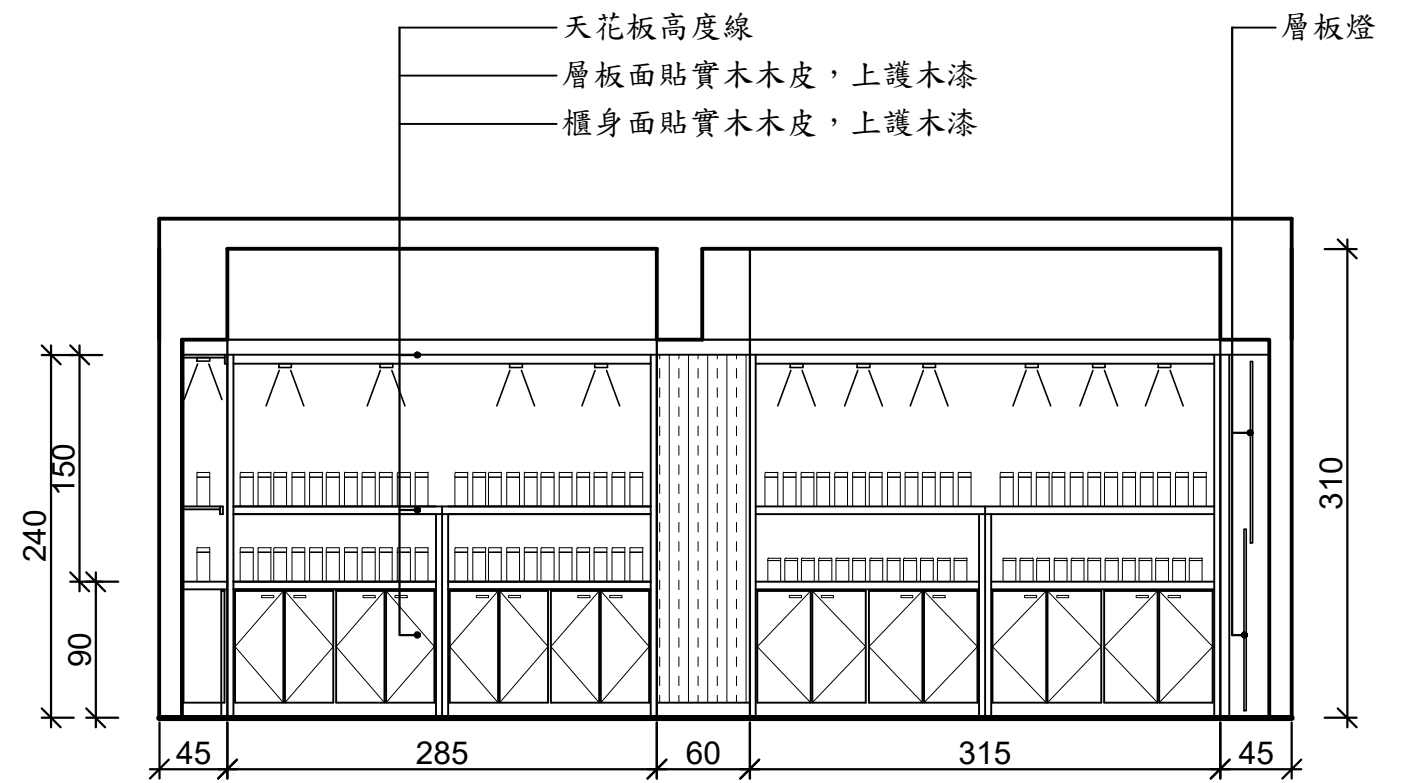

D立面圖

單位：cm
12500-110210

空間主題：某高山茶品茗展售店，預計在市區增設一處新據點，位於商業大廈一樓。店內設有櫃台、品茗區展示、高櫃等，櫃內以展售高山茶品為主(內容物不須設計，以一般市售品為準)完成規畫後，內容與相關尺寸如附圖之平面圖及剖立面圖所示。

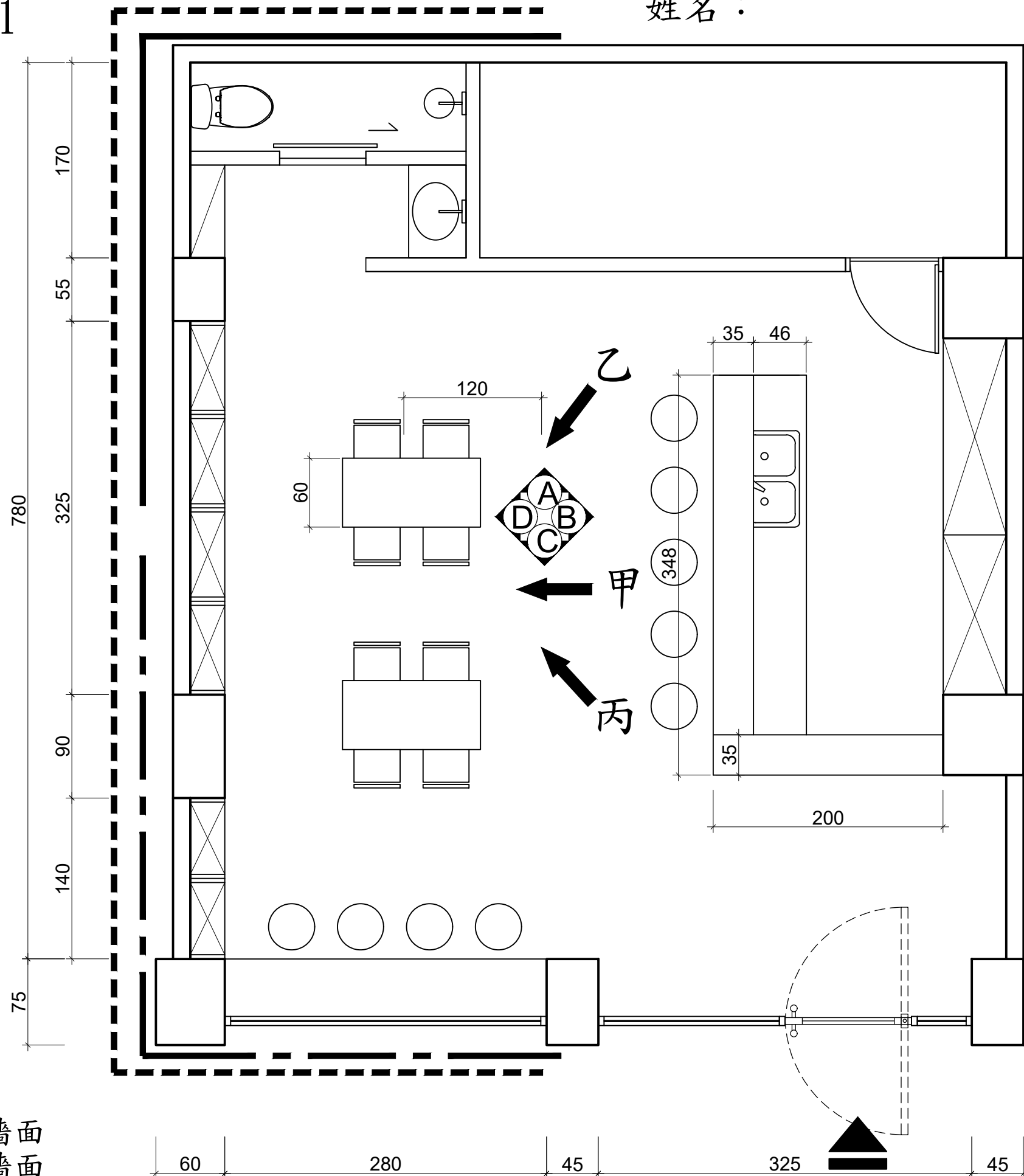

透視方向



甲向主要透視位置及相鄰牆面



乙向主要透視位置及相鄰牆面



丙向主要透視位置及相鄰牆面

單位：cm

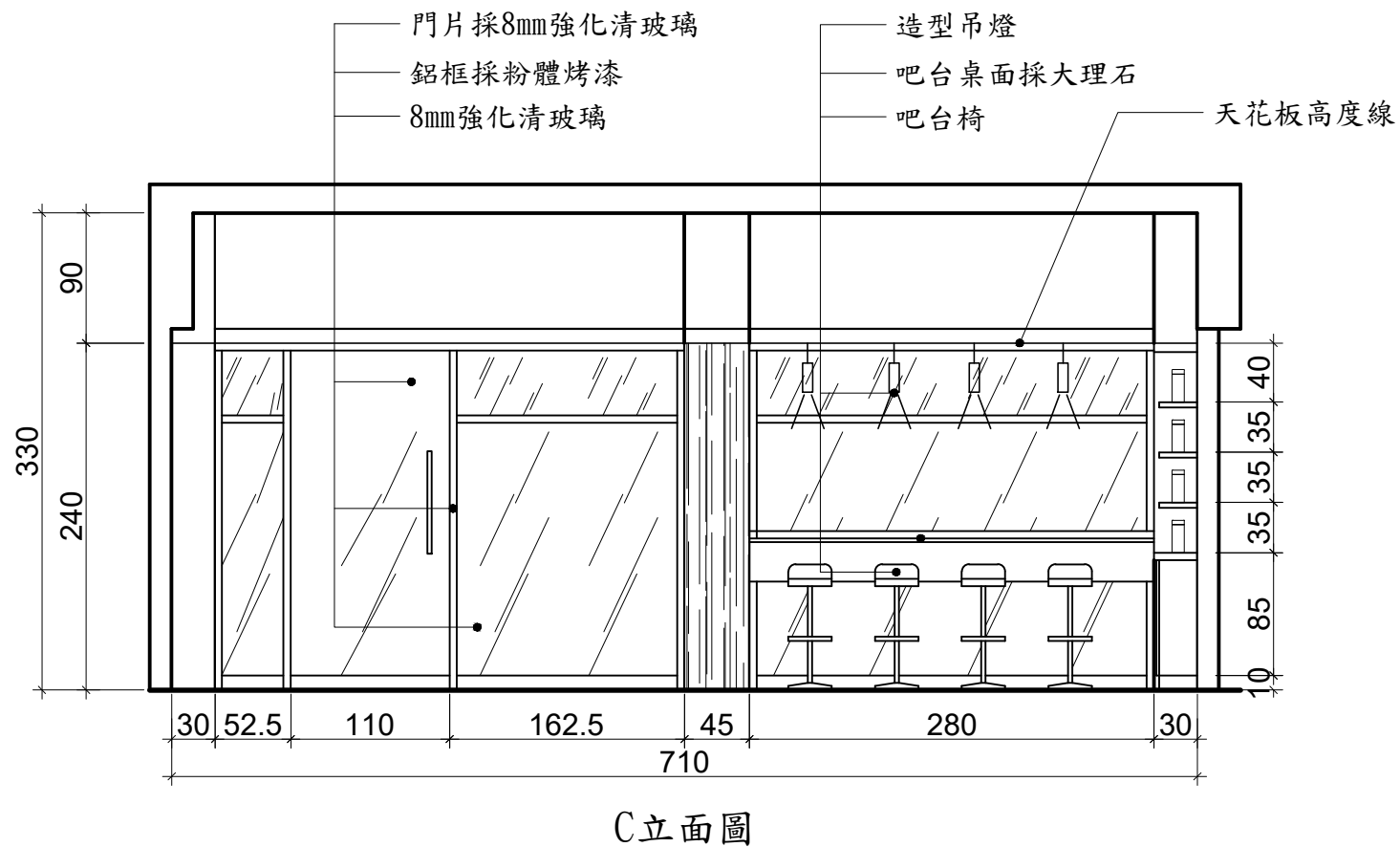
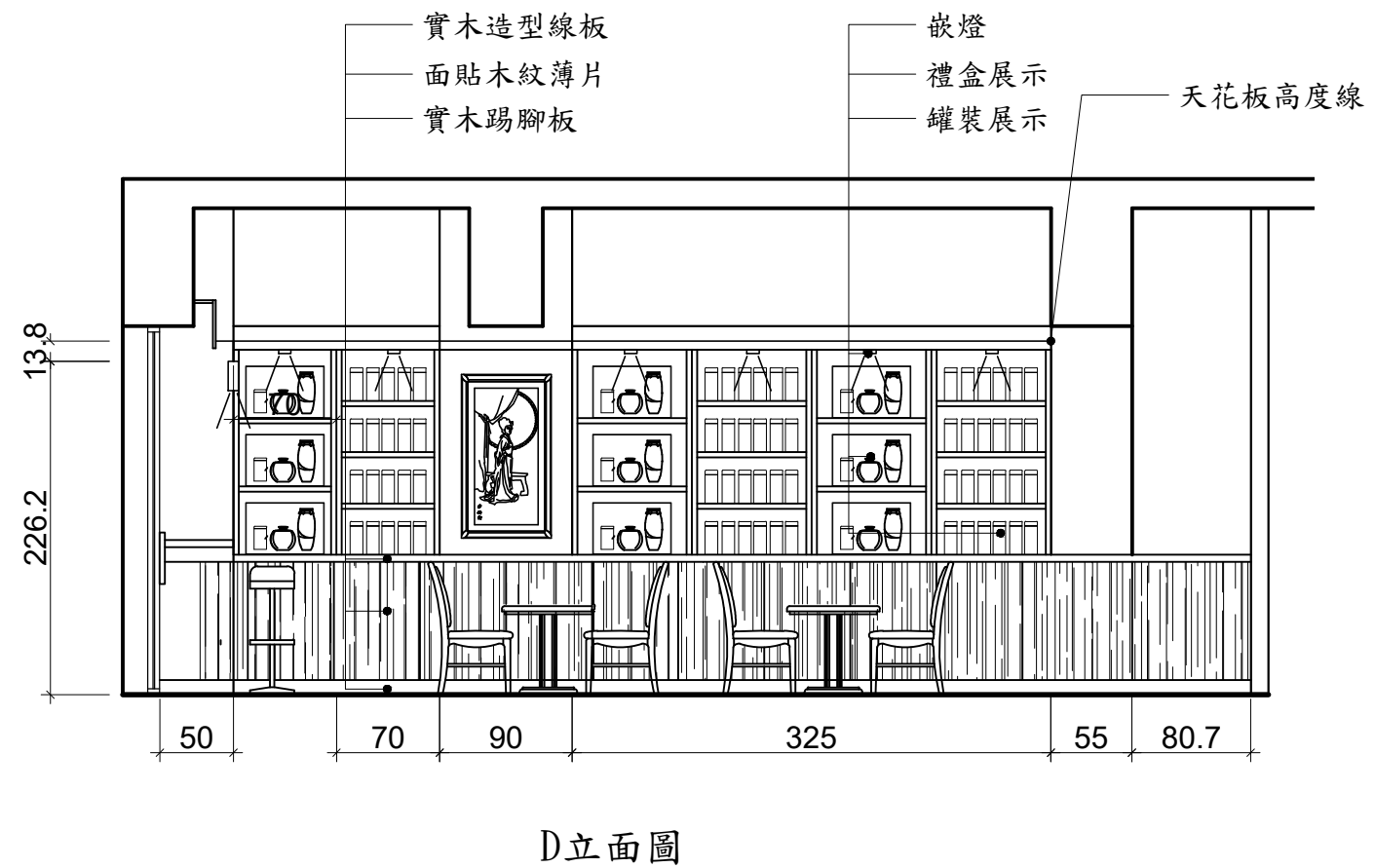
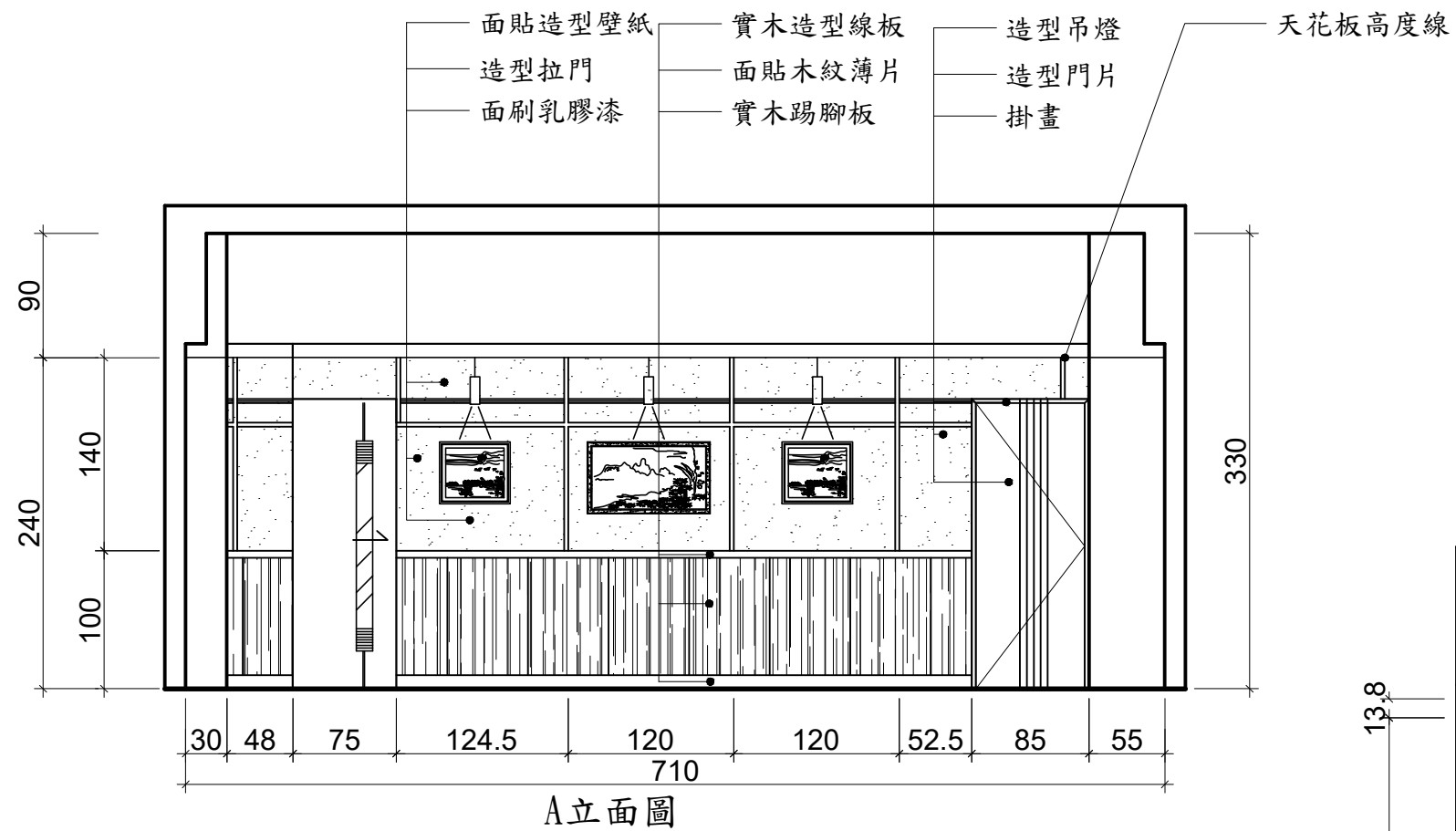

單位：cm
12500-110211

技術士技能檢定建築物室內設計乙級術科試題

空間意象透視表現圖試題編號：212

術科測試編號：
姓名：

空間主題：某米食展售店，預計在市區增設一處新據點，位於商業空間的一樓。
店內設有櫃台、展示櫃、高櫃及農具展示等，以展售稻米相關農產品為主，完成初步規劃後，其內容與相關尺寸如附圖之平面圖及立面圖所示，圖中櫃內陳列物。
空間為參考示意，得視需要自行調整。

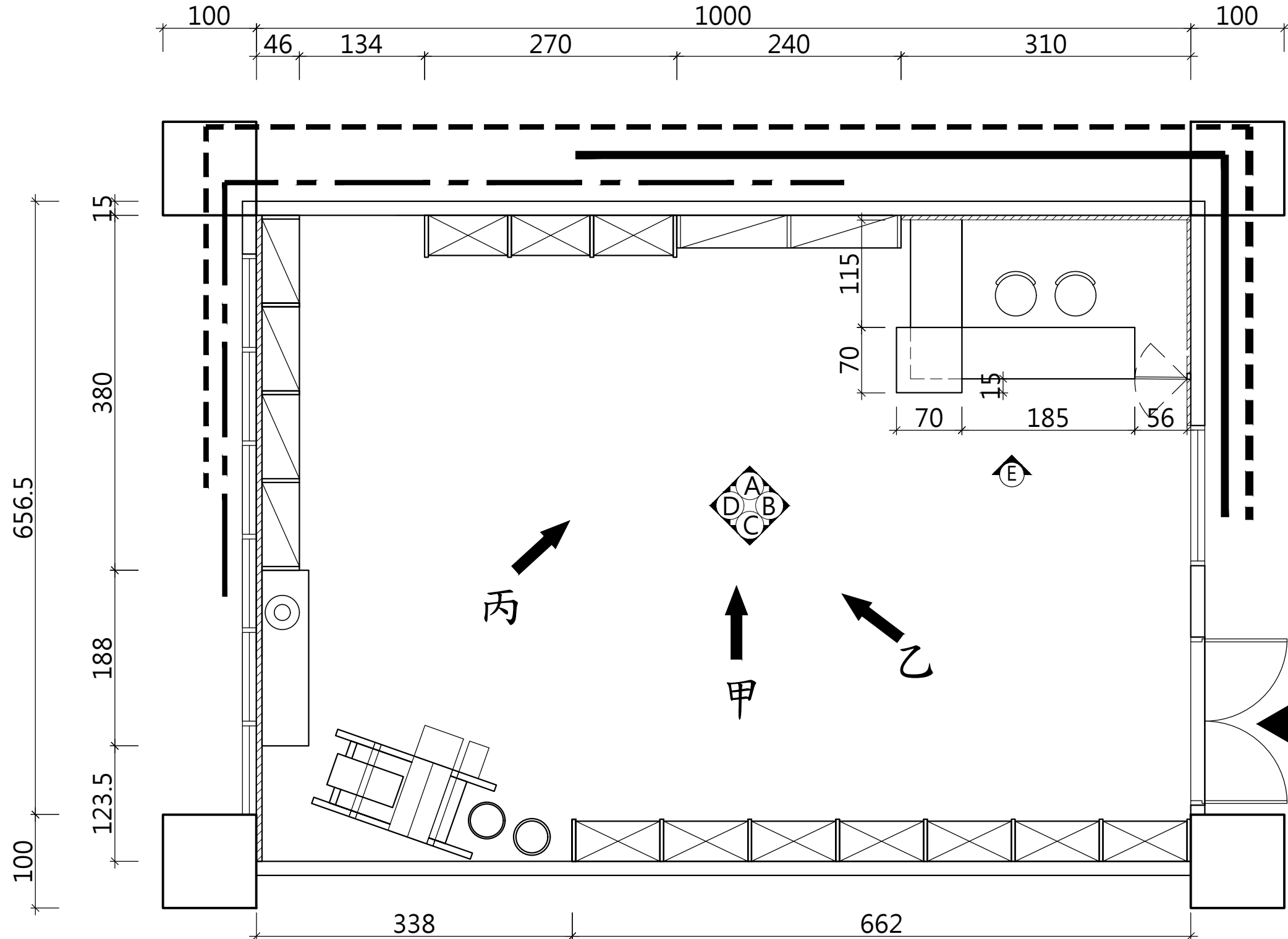
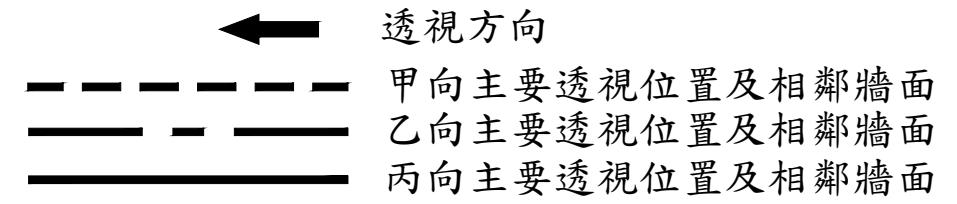

單位：cm
12500-110212

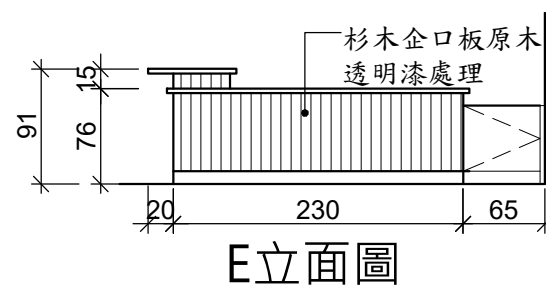
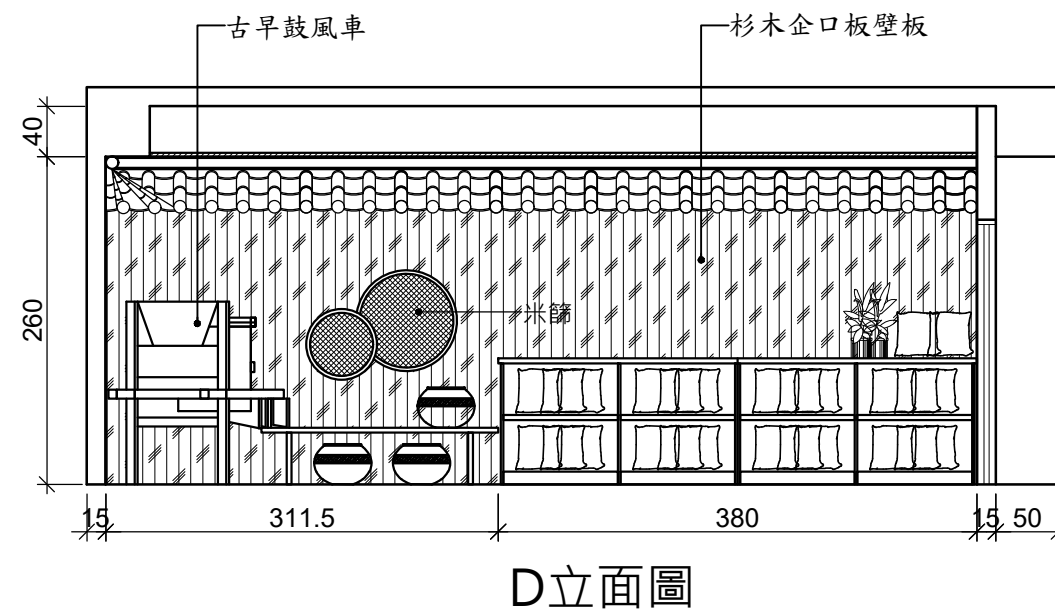
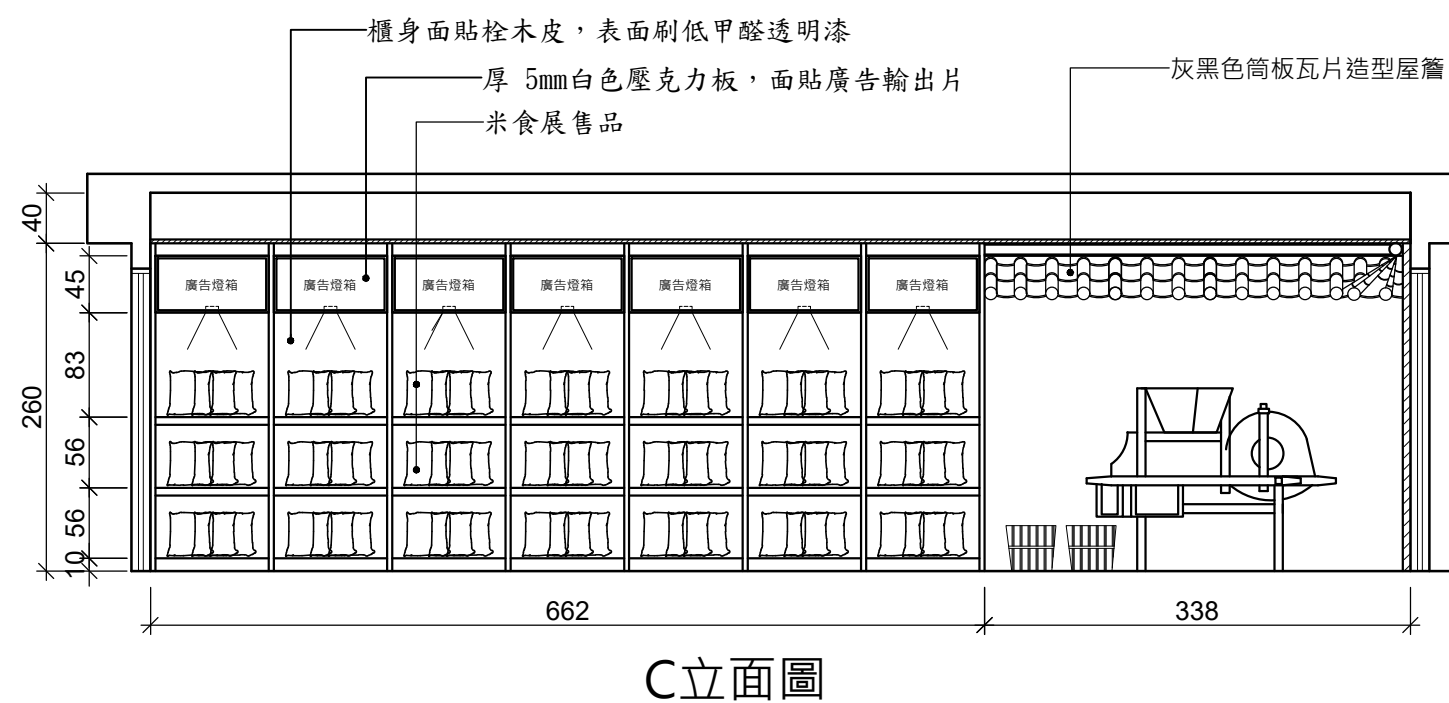
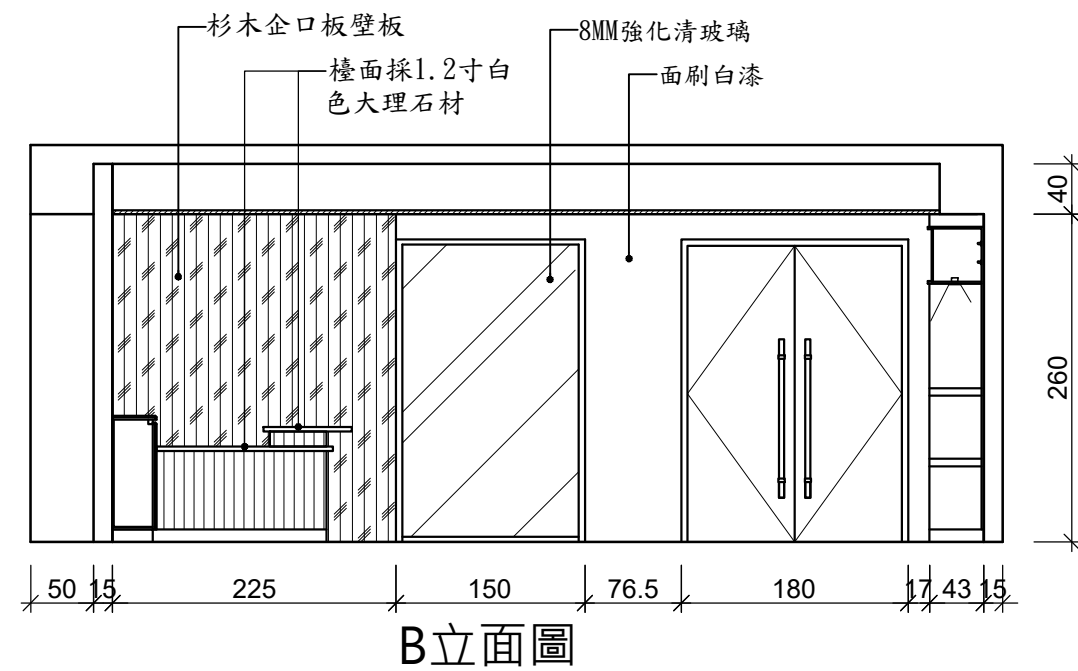
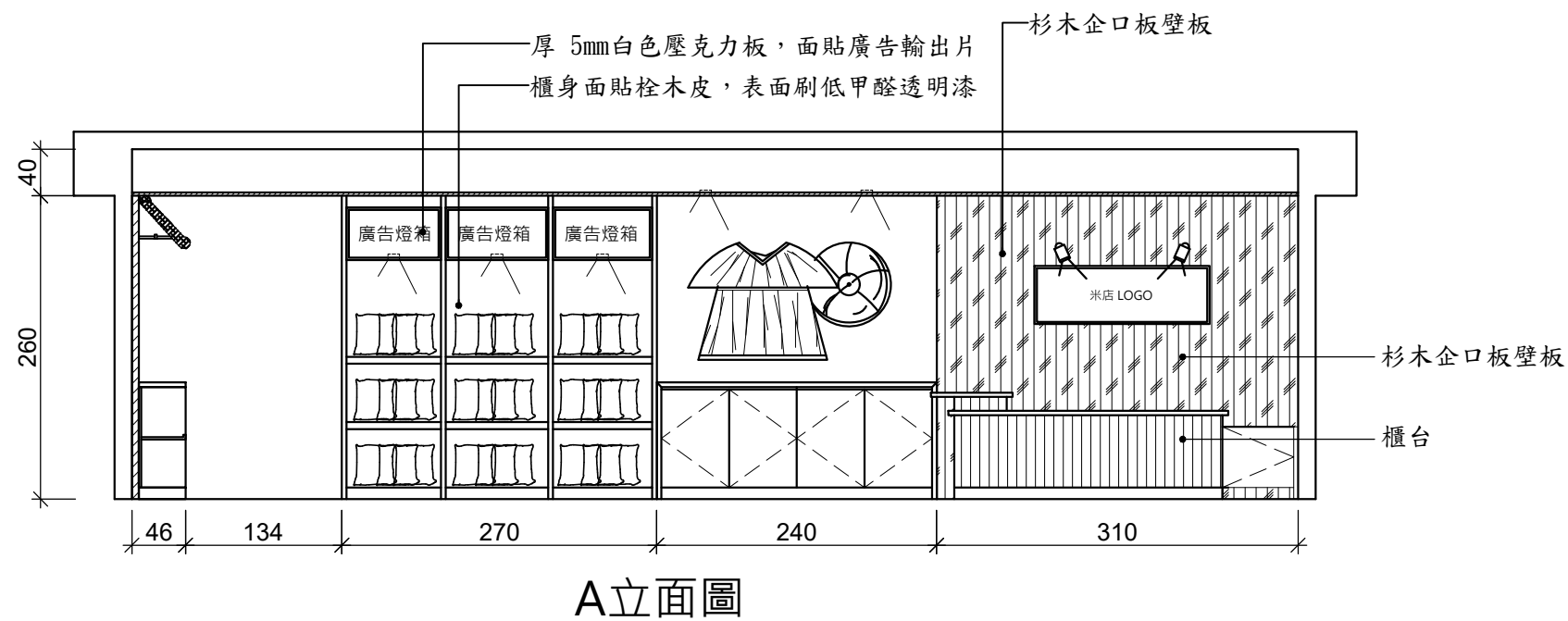

單位：cm
12500-110212

術科測試編號：

姓名：

技術士技能檢定建築物室內設計乙級術科試題
大樣圖試題編號：213

請依下圖指定位置及下列繪圖條件，繪製「床頭壁櫃平剖」大樣圖。

繪製條件如下：

1. 務必以鉛筆繪製，除表現材質或裝飾表現以外，不可以徒手繪製。
2. 比例尺為 1/1，單位以 mm 表示。
3. 請以市售材料（足尺）規格繪製。
4. 櫃身採 6 分木心板成型，櫃體背板採 6 分波麗板處理。
5. 門片面貼 5mm 明鏡(四周磨垂直光邊)、端部貼防焰美耐板，門片開啟方式採拍門器處理。
6. 櫃內層板採 8mm 厚清玻璃，置於調節銅珠上。
7. 門片開啟方式採拍門器處理。
8. 細部規格未特別說明者，由應檢人自行合理設定。

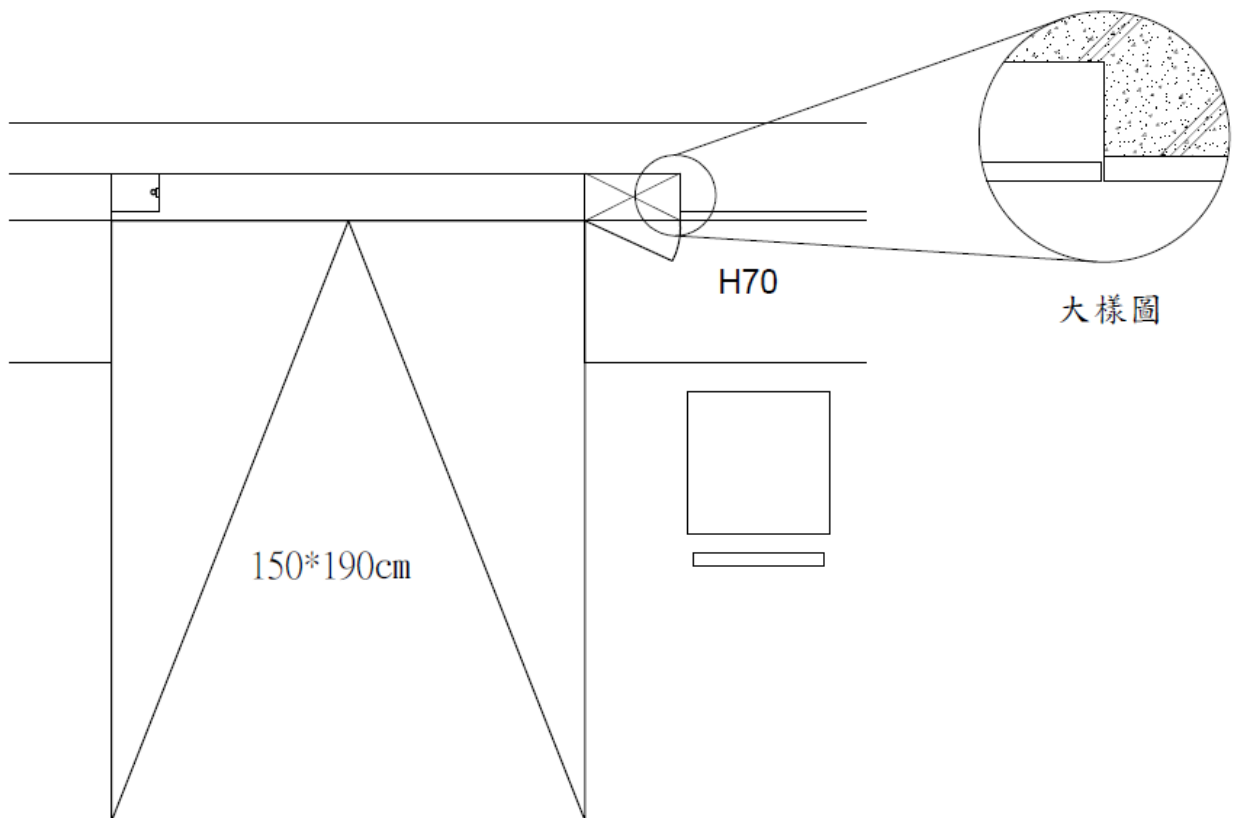

術科測試編號：

姓名：

技術士技能檢定建築物室內設計乙級術科試題
大樣圖試題編號：214

請依下圖指定位置及下列繪圖條件，繪製「床頭壁板側邊（含燈槽）平剖」大樣圖。

繪製條件如下：

1. 務必以鉛筆繪製，除表現材質或裝飾表現以外，不可以徒手繪製。
2. 比例尺為 1/1，單位以 mm 表示。
3. 請以市售材料（足尺）規格繪製。
4. 床頭壁板結構角材及 6 分木心板成型，外部面材貼 2 分熱壓木皮夾板。
5. 壁板側邊留設燈槽，深度尺寸如下平面示意圖所示、內部表面均刷白色防火漆。
6. 燈槽外側端部釘 3 分夾板、寬度 50mm，面刷防火漆處理。
7. 壁板內部燈具採 20mm×15mm LED 燈條。
8. 細部規格未特別說明者，由應檢人自行合理設定。

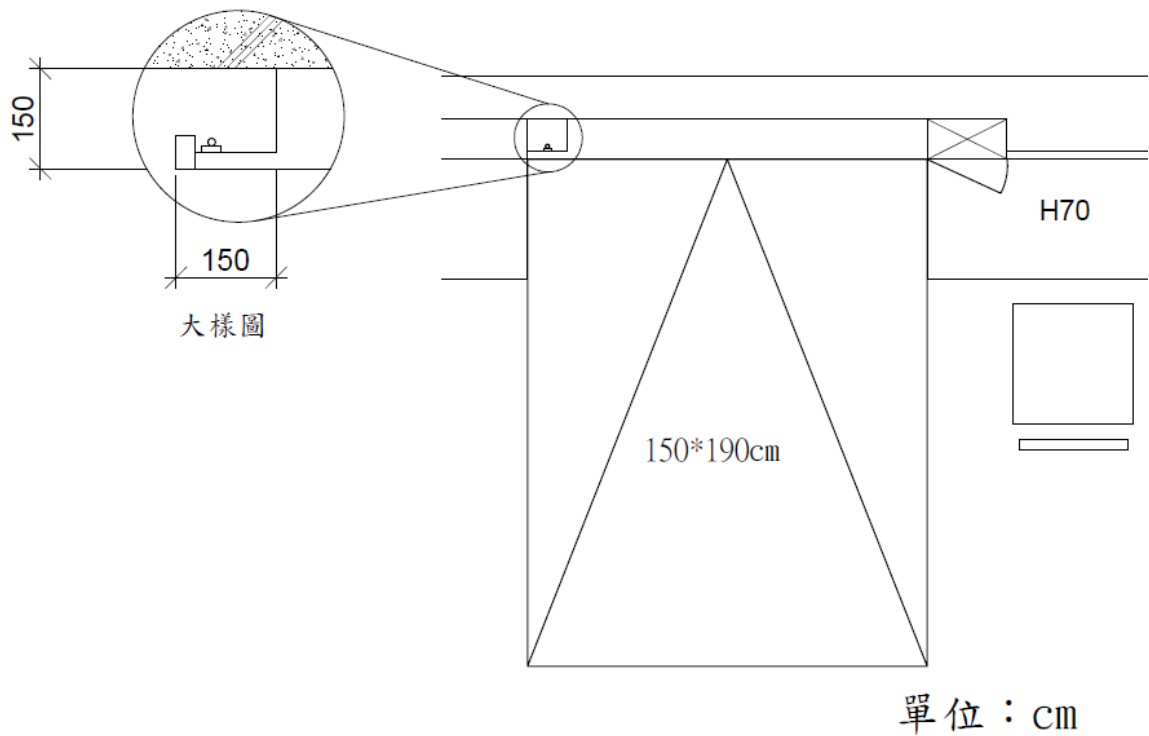

術科測試編號：

姓名：

技術士技能檢定建築物室內設計乙級術科試題
大樣圖試題編號：215

請依下圖指定位置及下列繪圖條件，繪製「吧檯桌端面側剖」大樣圖。

繪製條件如下：

1. 務必以鉛筆繪製，除表現材質或裝飾表現以外，不可以徒手繪製。
2. 比例尺為 1/1，單位以 mm 表示。
3. 請以市售材料（足尺）規格繪製。
4. 吧檯桌結構採用 6 分木心板成型，桌面突出桌體 30 cm，桌體立面則以面貼木皮處理。
5. 桌面貼 3 分人造石，端部假厚 5 cm 處理，桌面下緣面貼 2 分波麗板且留設 3 分滴水線。
6. 桌面下緣內側近桌體 5 cm 處內凹處理裝設 1 cm×0.8 cm LED 藍色光燈帶，燈具以不外露為原則。
7. 細部規格未特別說明者，由應檢人自行合理設定。

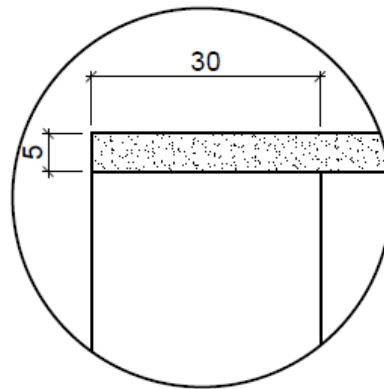

大樣圖

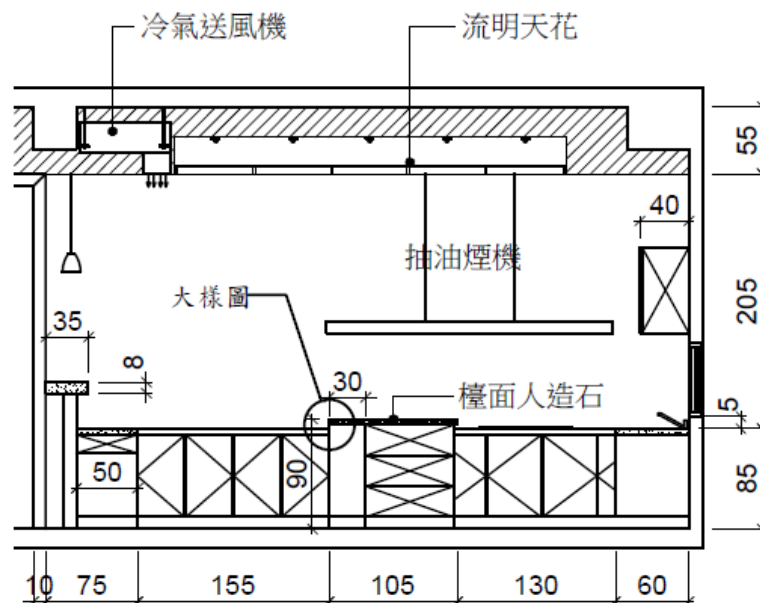

術科測試編號：

姓名：

技術士技能檢定建築物室內設計乙級術科試題
大樣圖試題編號：216

請依下圖指定位置及下列繪圖條件，繪製「洗手檯面與櫃身前緣」大樣圖。

繪製條件如下：

1. 務必以鉛筆繪製，除表現材質或裝飾表現以外，不可以徒手繪製。
2. 比例尺為 1/1，單位以 mm 表示。
3. 請以市售材料（足尺）規格繪製。
4. 櫃體底材均採 6 分防水板材成型。
5. 檯面採 12mm 厚白色人造石，其垂直假厚為 50mm，下方留設 9mm 滴水線。
6. 下櫃門扇留設 20mm 間縫暗取手，收邊細部、材質自行訂定。
7. 下櫃門扇表面材質自行設定。
8. 細部規格未特別說明者，由應檢人自行合理設定。

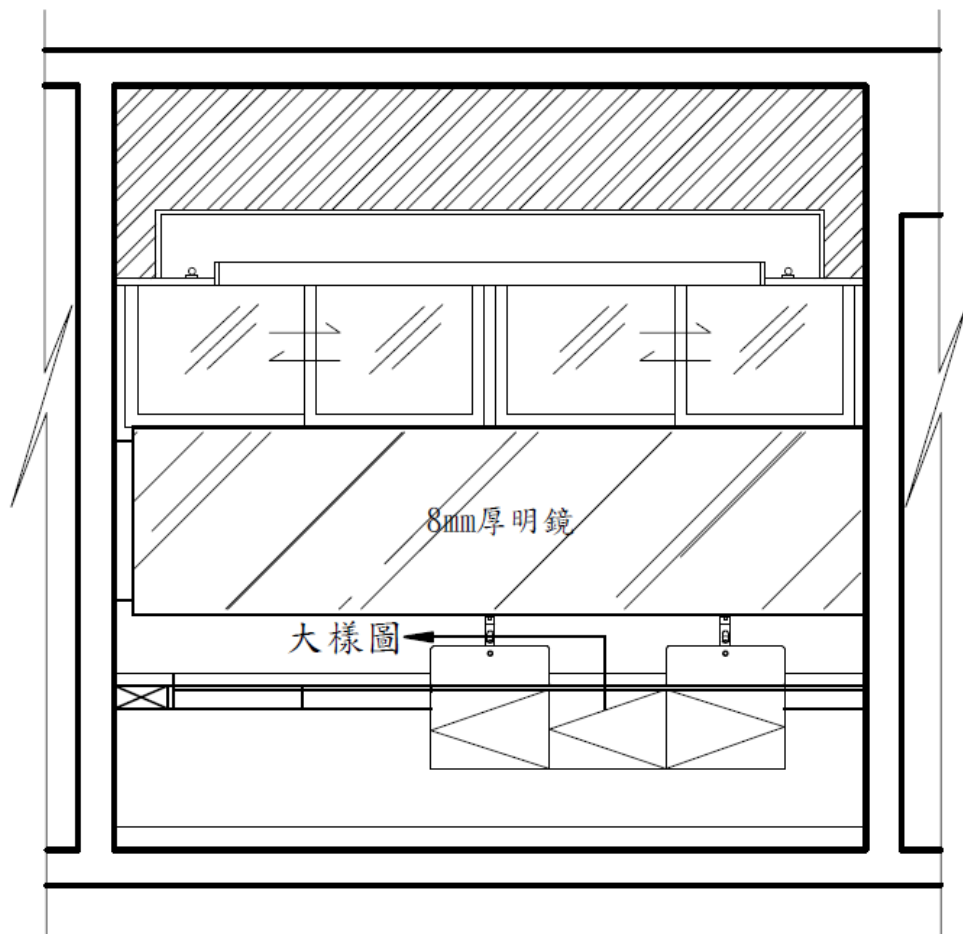

術科測試編號：

姓名：

技術士技能檢定建築物室內設計乙級術科試題
大樣圖試題編號：218

請依下圖指定位置及下列繪圖條件，繪製「天花板間接照明剖面」大樣圖。

繪製條件如下：

1. 務必以鉛筆繪製，除表現材質或裝飾表現以外，不可以徒手繪製。
2. 比例尺為 $1/2$ ，單位以 mm 表示。
3. 請以市售材料（足尺）規格繪製。
4. 天花板間接照明結構材採用 1 寸×1.2 寸防火角材，平頂及間接燈槽之底材皆採 6mm 矽酸鈣板處理
5. 燈槽內外四周及天花板平頂，均刷環保奈米水泥漆。
6. 燈槽外側面高 10 cm，深度 20 cm，內藏 T5 層板燈，交錯排列。
7. 細部規格未特別說明者，由應檢人自行合理設定。

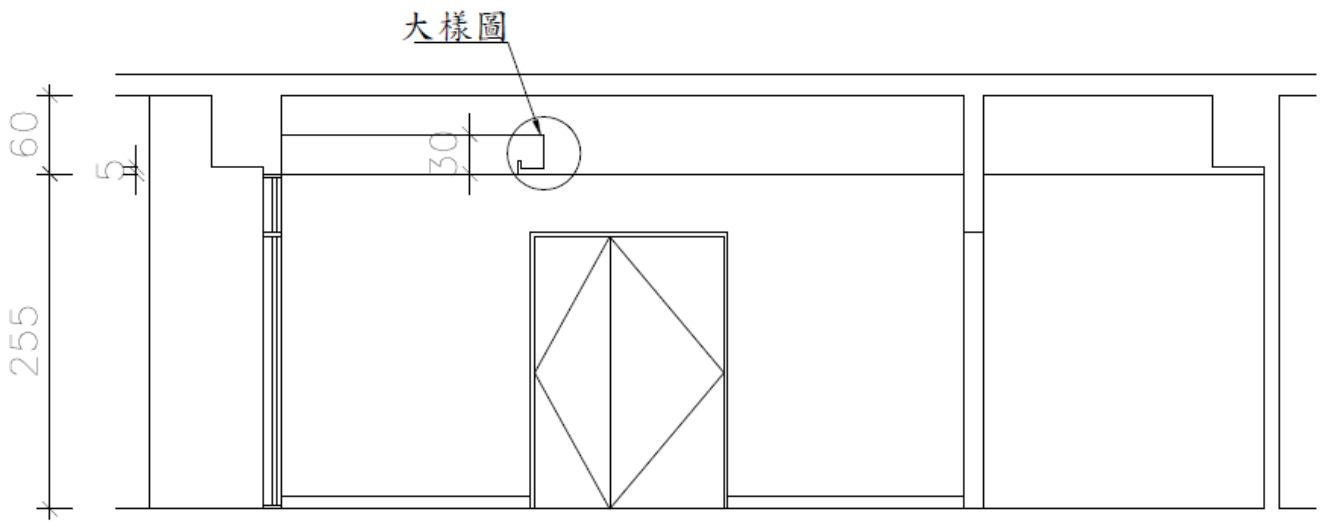

術科測試編號：

姓名：

技術士技能檢定建築物室內設計乙級術科試題 大樣圖試題編號：219

請依下圖指定位置及下列繪圖條件，繪製「展售吊架層板側剖」大樣圖。

繪製條件如下：

1. 務必以鉛筆繪製，除表現材質或裝飾表現以外，不可以徒手繪製。
2. 比例尺為 1/1，單位以 mm 表示。
3. 請以市售材料（足尺）規格繪製。
5. 吊架支撐吊桿為 38mm×38mm 方型鐵管烤黑色漆處理，管壁厚 2mm 管內藏燈具電源線並於層板下方安裝 T5 LED 層板燈。
4. 層板採 6 分木心板面貼橡木皮染白處理，假厚 8cm。
6. 層板上方四周置放止滑墊片，面置 8mm 強化清玻璃四周磨光邊處理。
7. 細部規格未特別說明者，由應檢人自行合理設定。

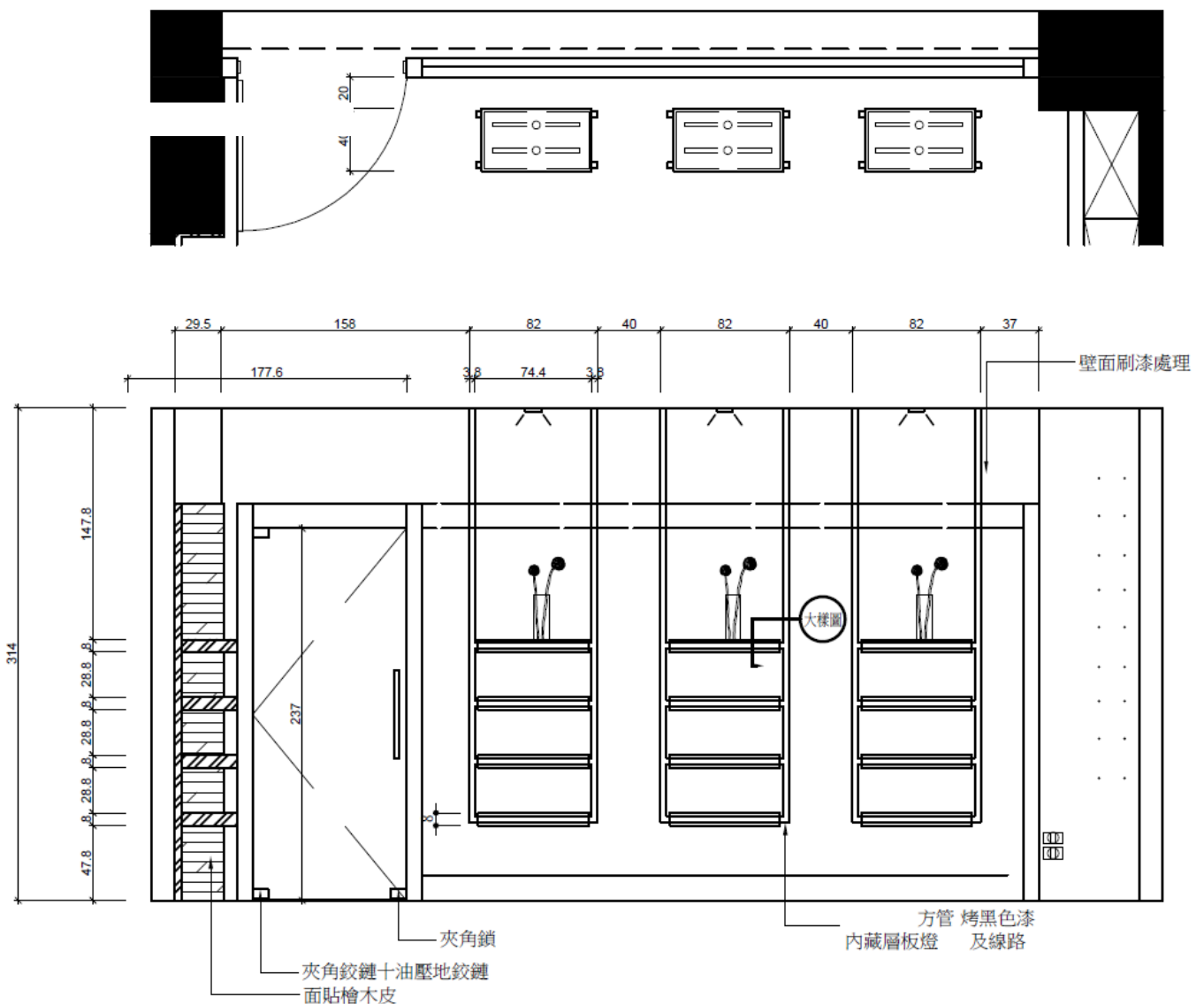

術科測試編號：

姓名：

技術士技能檢定建築物室內設計乙級術科試題
大樣圖試題編號：220

請依下圖指定位置及下列繪圖條件，繪製「活動矮櫃側剖」大樣圖。

繪製條件如下：

1. 務必以鉛筆繪製，除表現材質或裝飾表現以外，不可以徒手繪製。
2. 比例尺為 $1/2$ ，單位以 mm 表示。
3. 請以市售材料（足尺）規格繪製。
4. 櫃身採 6 分單面波麗木心板、外側面貼橡木皮染黑處理。
5. 抽屜外側門片為 6 分木心板，面貼橡木皮染黑處理，與櫃身之關係為入柱式。
6. 抽屜內部結構採 4 分實木板材、底板採 2 分波麗夾板成型。
7. 抽屜五金使用全展式三節滑軌；櫃身底部裝輪高 9cm 的橡膠輪子。
8. 細部規格未特別說明者，由應檢人自行合理設定。

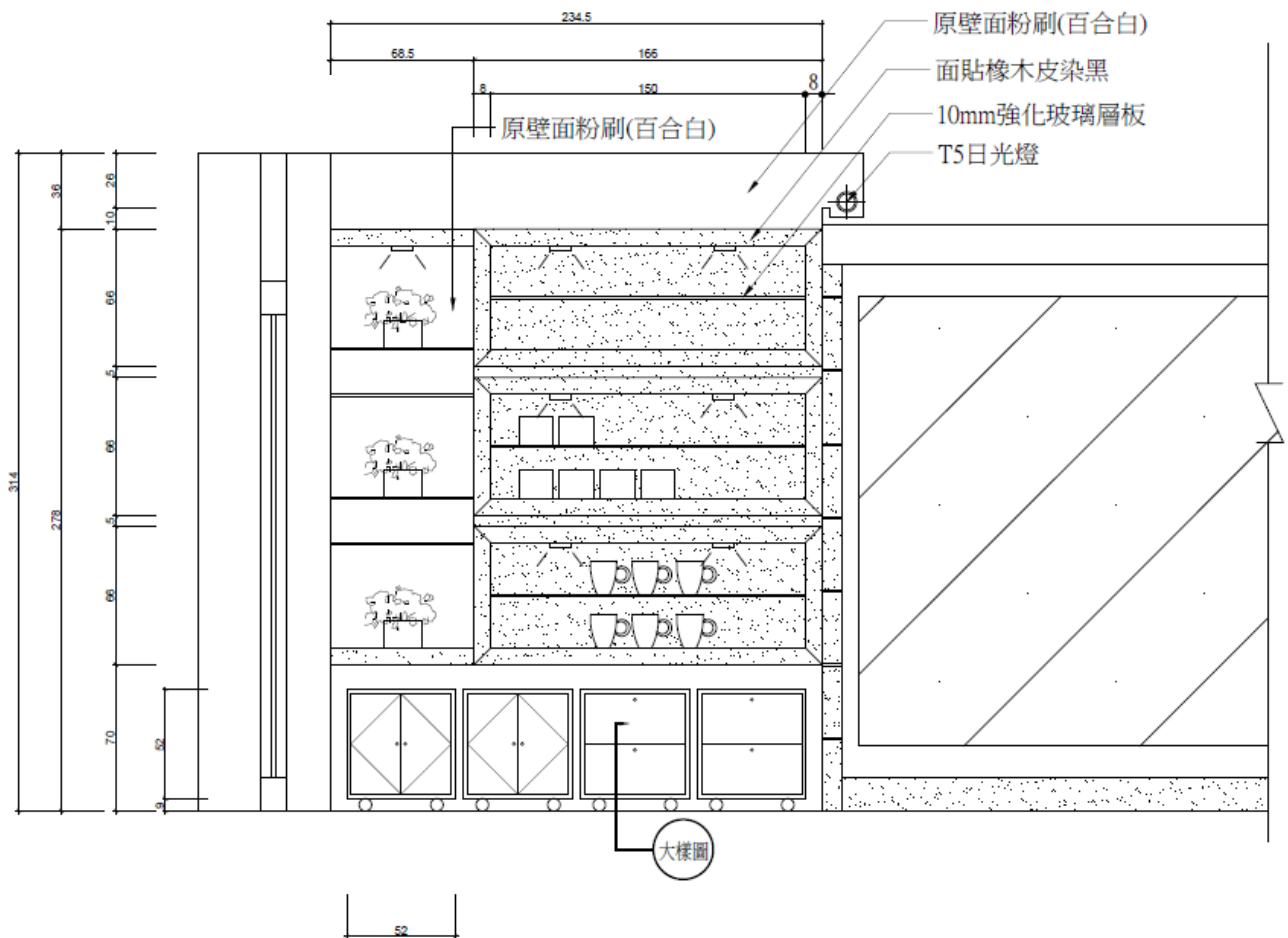

術科測試編號：

姓名：

技術士技能檢定建築物室內設計乙級術科試題
大樣圖試題編號：221

請依下圖指定位置及下列繪圖條件，繪製「半高櫃抽屜側剖」大樣圖。

繪製條件如下：

1. 務必以鉛筆繪製，除表現材質或裝飾表現以外，不可以徒手繪製。
2. 比例尺為 $1/2$ ，單位以 mm 表示。
3. 請以市售材料（足尺）規格繪製。
4. 櫃身以 6 分木心板為結構，上部櫃面平台 2 分夾板面貼 0.3mm 實木木紋薄片，表面以透明漆塗裝處理，假厚 55mm，端部以 55mm 寬實木封邊，導 R 角 10 mm 處理。
5. 抽屜面板採 6 分木心板面貼 0.3mm 實木木紋薄片，門片四周採 5mm 實木壓條封邊，抽屜門把採用金屬造型把手。
6. 抽屜牆板採 12mm 厚實木、底板採 6mm 厚夾板。抽屜滑軌採 350mm 長三節式全開展抽屜滑軌。
7. 細部規格未特別說明者，由應檢人自行合理設定。

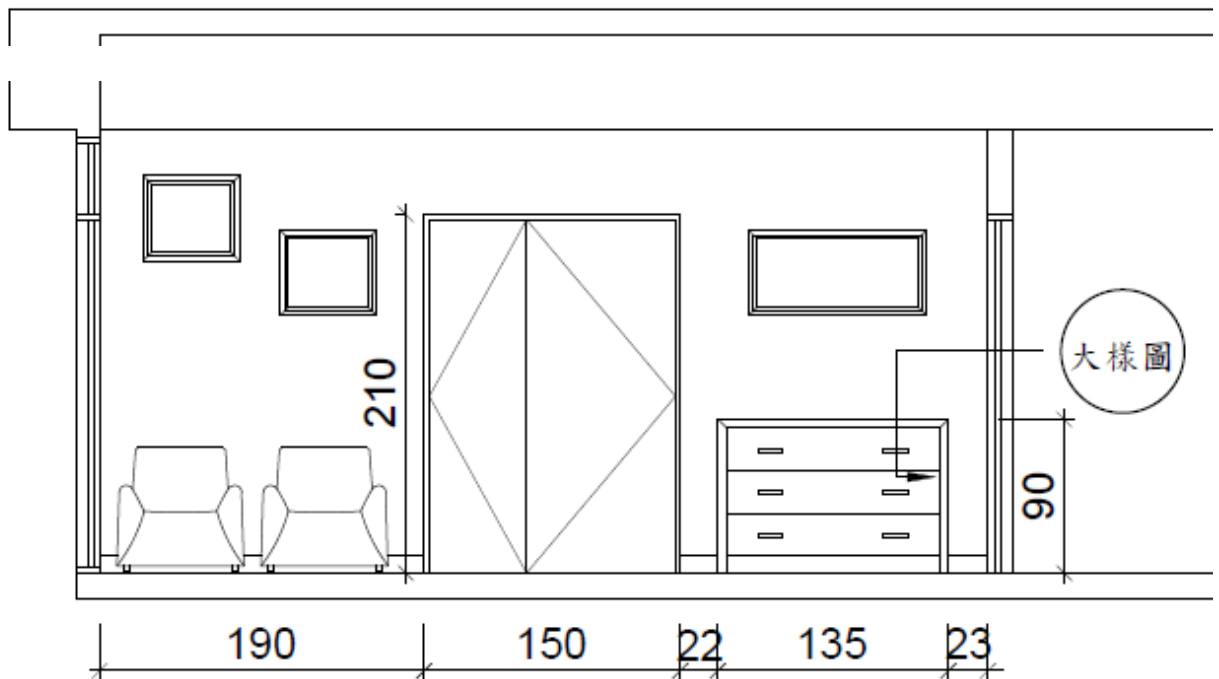

術科測試編號：

姓名：

技術士技能檢定建築物室內設計乙級術科試題 大樣圖試題編號：222

請依下圖指定位置及下列繪圖條件，繪製「陳列櫃燈箱」大樣圖。

繪製條件如下：

1. 務必以鉛筆繪製，除表現材質或裝飾表現以外，不可以徒手繪製。
2. 比例尺為 1/1，單位以 mm 表示。
3. 請以市售材料（足尺）規格繪製。
4. 陳列櫃整體結構採 6 分木心板及 6 分單面白色波麗板處理。
5. 櫃體燈箱厚度為 150mm，以 6 分單面白色波麗板成型，外部面貼 3mm 厚黑色壓克力。
6. 燈箱正面以 5mm 厚乳白色壓克力面貼燈箱輸出片，內部以 LED 條燈平均佈光處理，中心間距約 150mm，平均分布於燈箱內。
7. 燈箱輸出片四周以黑色鍍膜鋁押條固定（規格寬 18mm、厚 2mm，正面以直徑 6mm 半圓頭自攻螺絲固定處理）。
8. 細部規格未特別說明者，由應檢人自行合理設定。

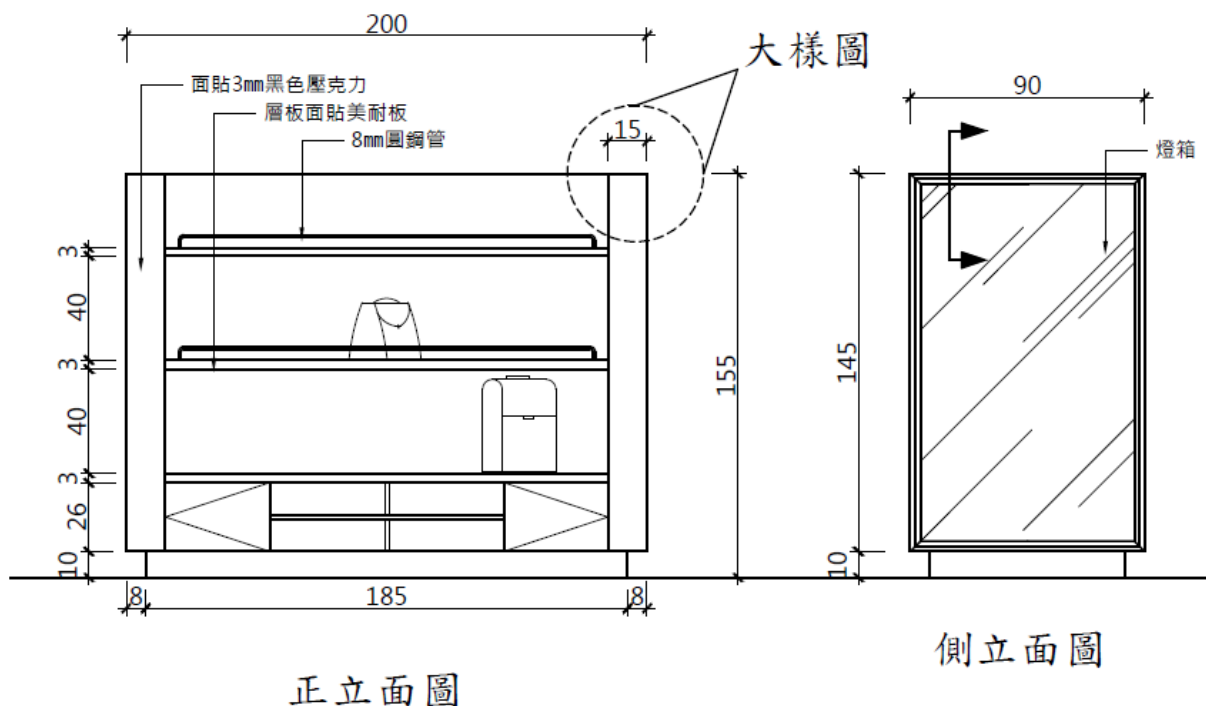

術科測試編號：

姓名：

技術士技能檢定建築物室內設計乙級術科試題
大樣圖試題編號：223

請依下圖指定位置及下列繪圖條件，繪製「櫃台踢腳照明」大樣圖。

繪製條件如下：

1. 務必以鉛筆繪製，除表現材質或裝飾表現以外，不可以徒手繪製。
2. 比例尺為 1/1，單位以 mm 表示。
3. 請以市售材料（足尺）規格繪製。
4. 櫃台結構採 6 分木心板成型，下方內凹留設踢腳照明(尺寸關係如下圖所示)，櫃台立面則面貼花梨木薄片，企口部分使用 4 分厚花梨木實木押條處理。
5. 踢腳照明燈槽內部安裝 T5 LED 燈管。
6. 櫃台內凹踢腳部位面貼 3mm 厚白色壓克力。
7. 細部規格未特別說明者，由應檢人自行合理設定。

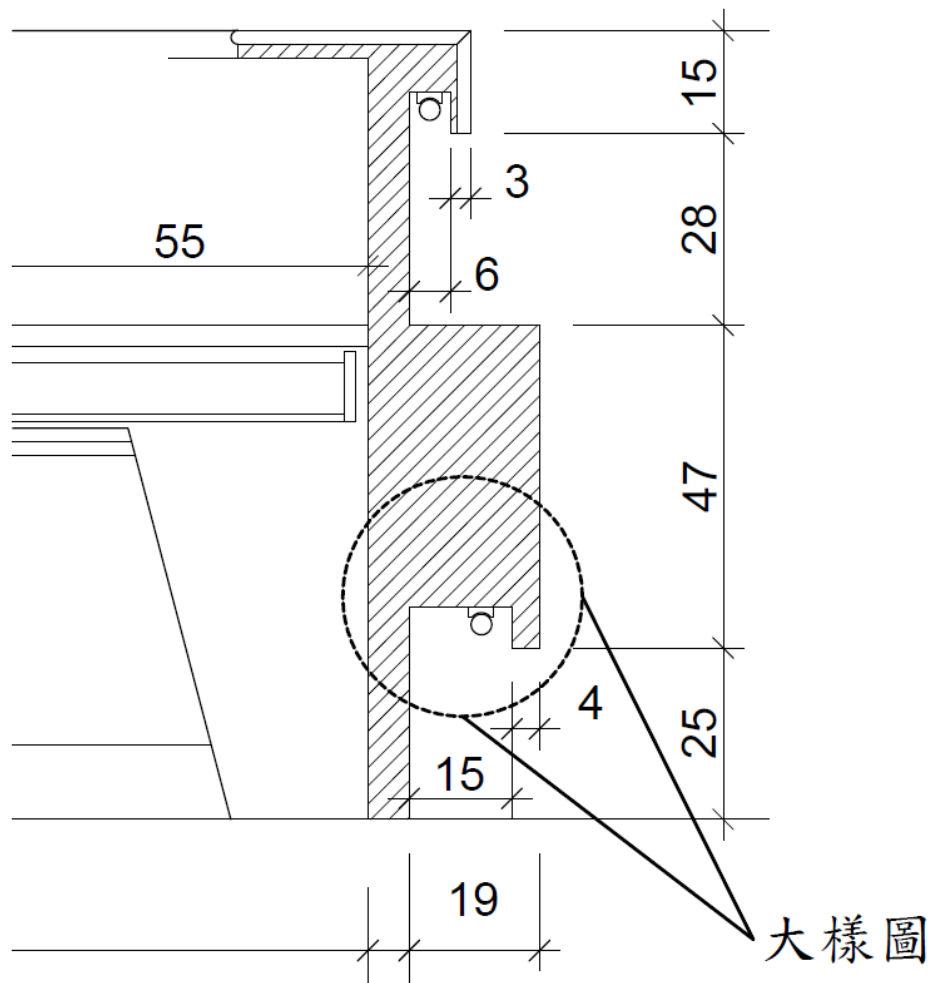

術科測試編號：

姓名：

技術士技能檢定建築物室內設計乙級術科試題 大樣圖試題編號：224

請依下圖指定位置及下列繪圖條件，繪製「燈箱」大樣圖。

繪製條件如下：

1. 務必以鉛筆繪製，除表現材質或裝飾表現以外，不可以徒手繪製。
2. 比例尺為 1/1，單位以 mm 表示。
3. 請以市售材料（足尺）規格繪製。
4. 力求整體設計簡潔，燈箱寬度 95mm、高度 200mm，內部藏 LED 燈條。
5. 燈箱材料為 10mm 噴砂玻璃，以玻璃接著劑黏合固定。
6. 櫃體中間立板結構採 6 分木心板面貼白色壓克力立板處理。
7. 燈箱玻璃與白色壓克力立板銜接處，以 T 字型鋁押條膠合固定（規格高 10mm、寬 36mm、厚 1.2mm），玻璃底部與櫃體相接合處，採 3mm 厚緩衝墊片。
8. 細部規格未特別說明者，由應檢人自行合理設定。

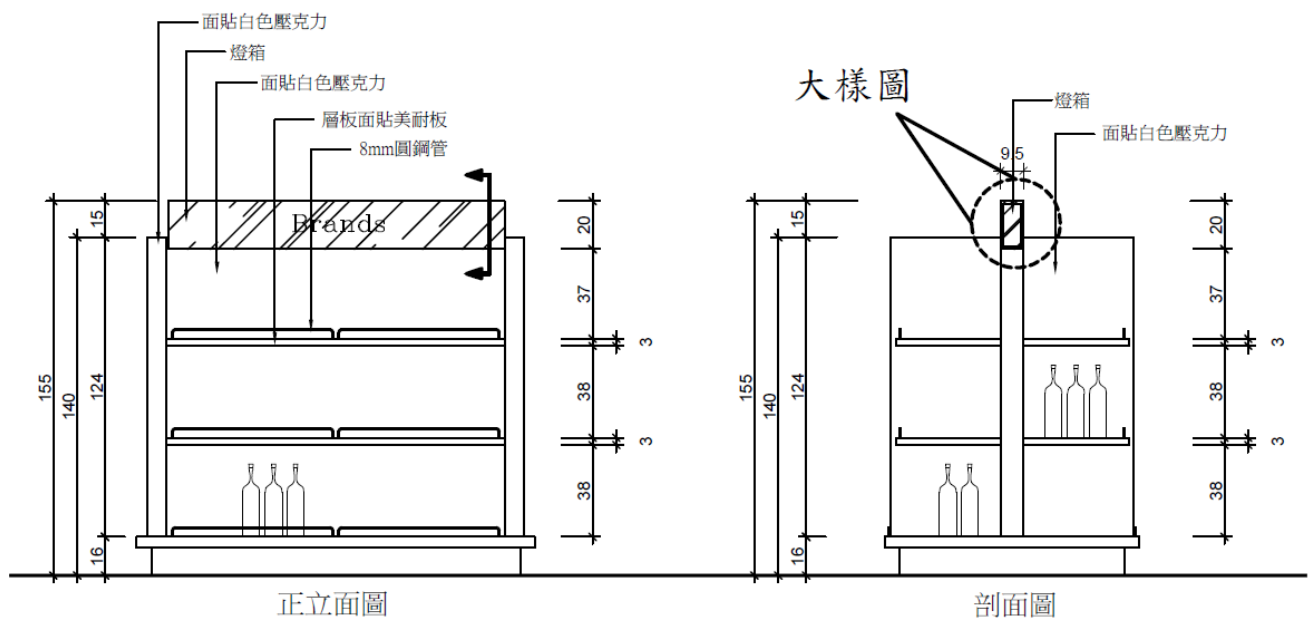

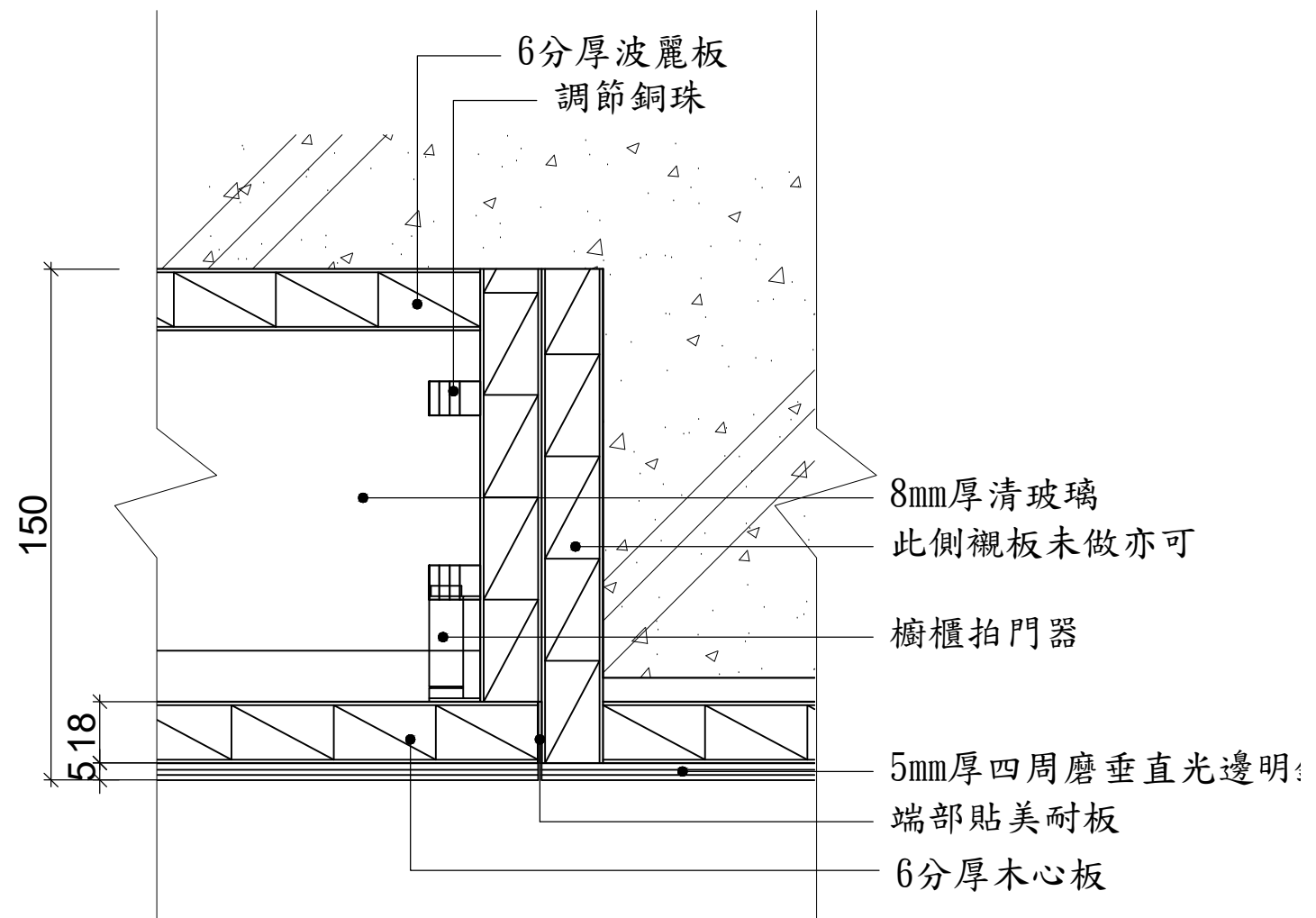

單位：mm

比例：1/2

12500-110213大樣圖

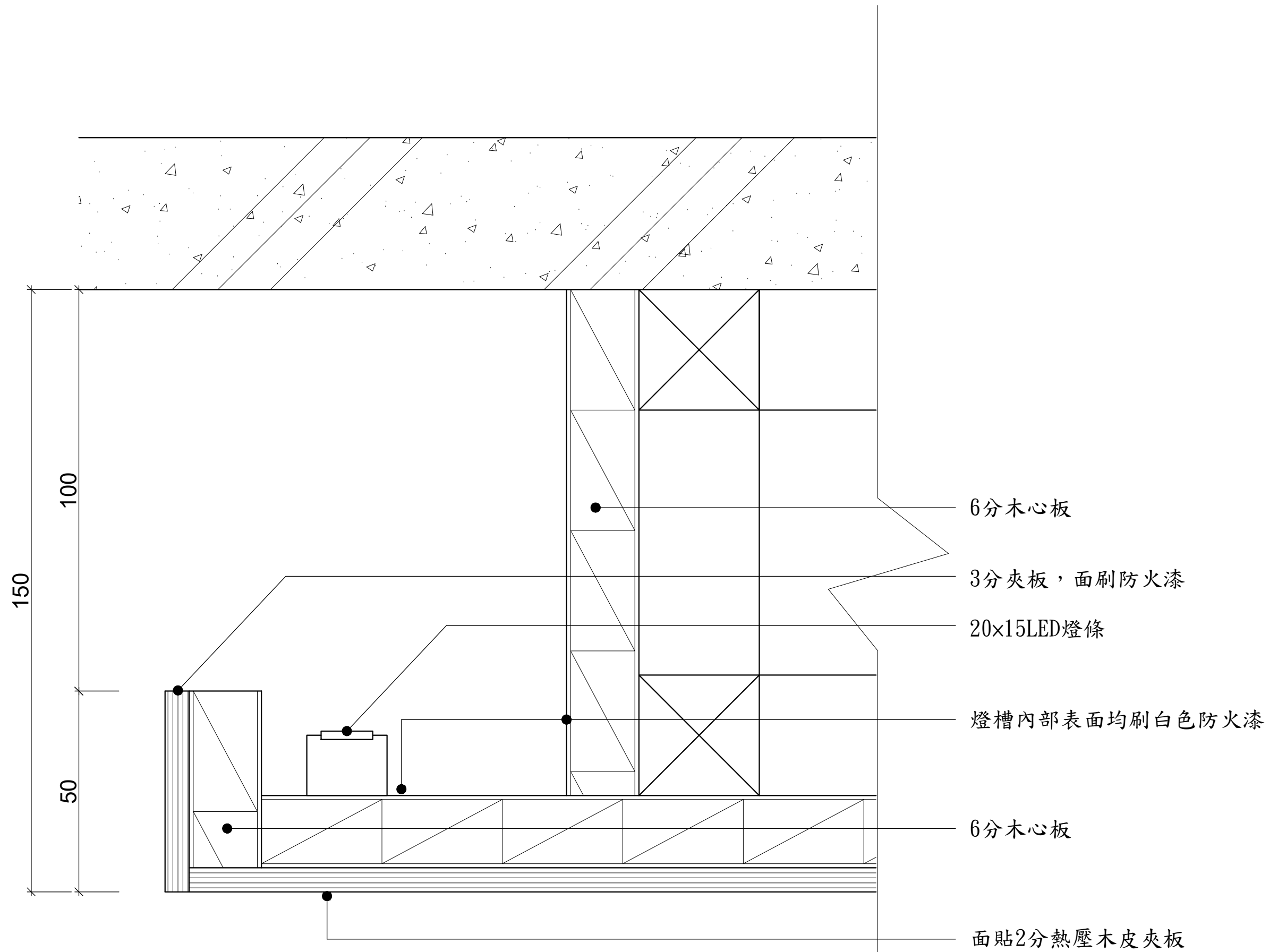

單位：mm
 比例：1/1
 12500-110214大樣圖

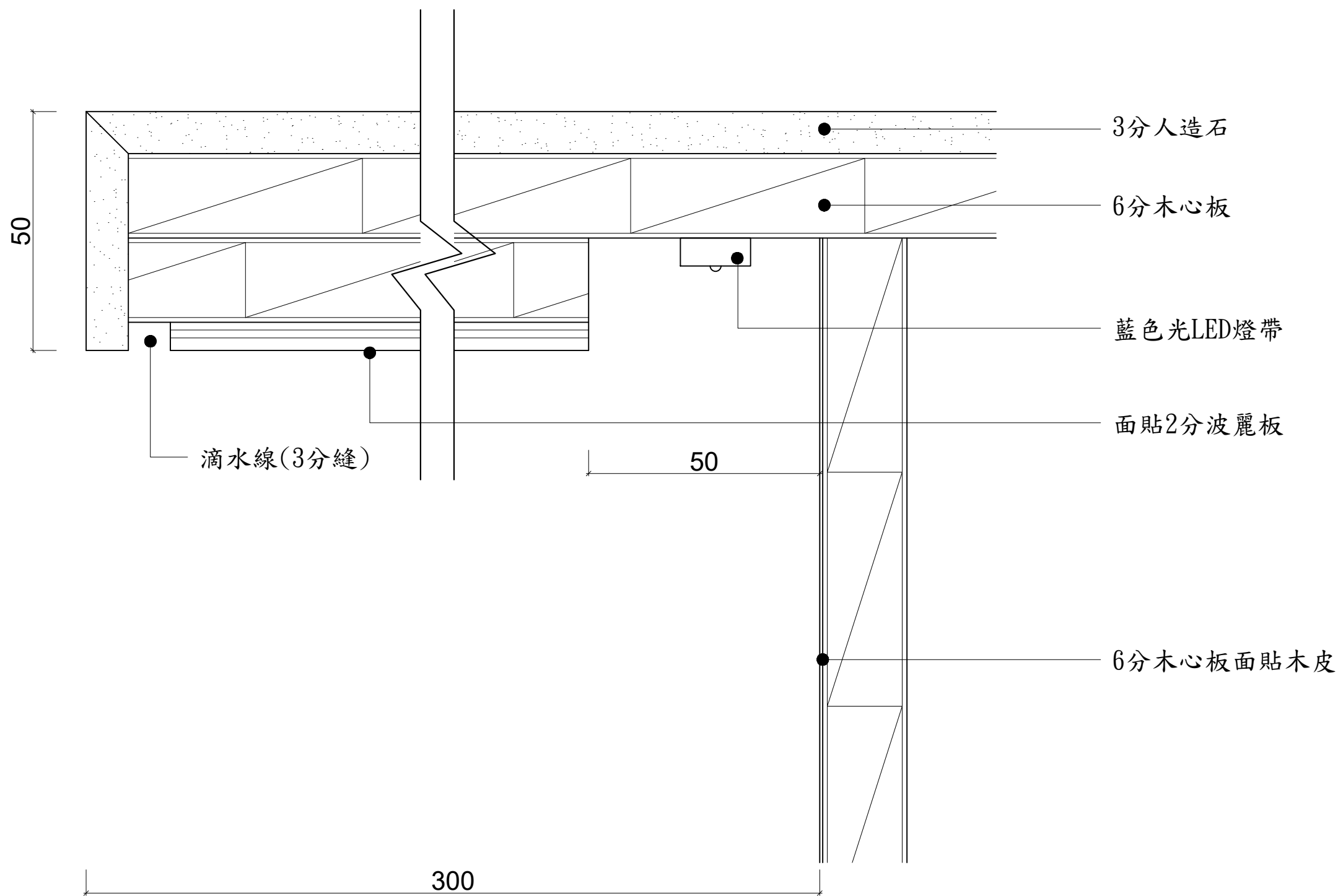

單位：mm

比例：1/1

12500-110215大樣圖

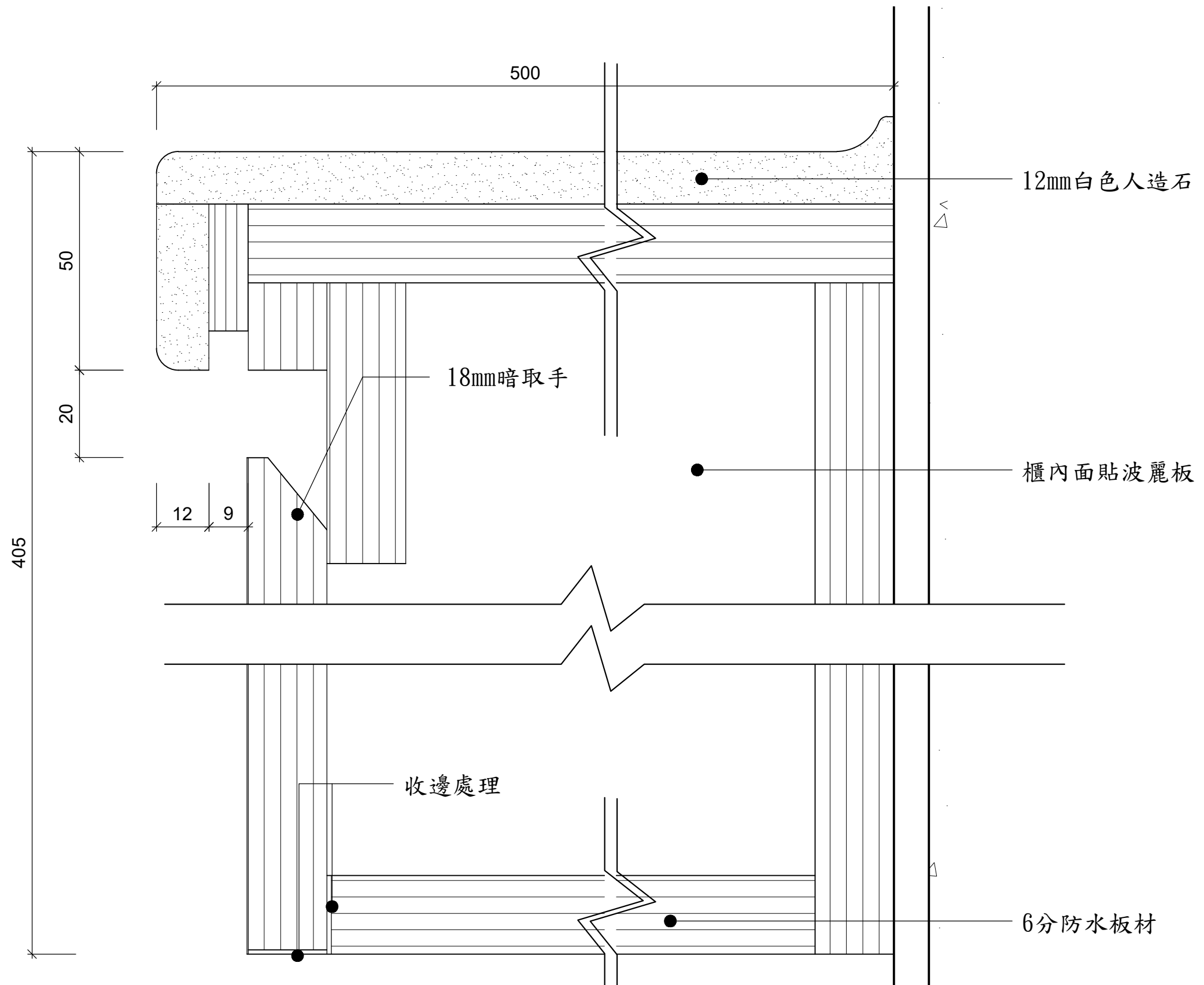

單位：mm

比例：1/1

12500-110216大樣圖

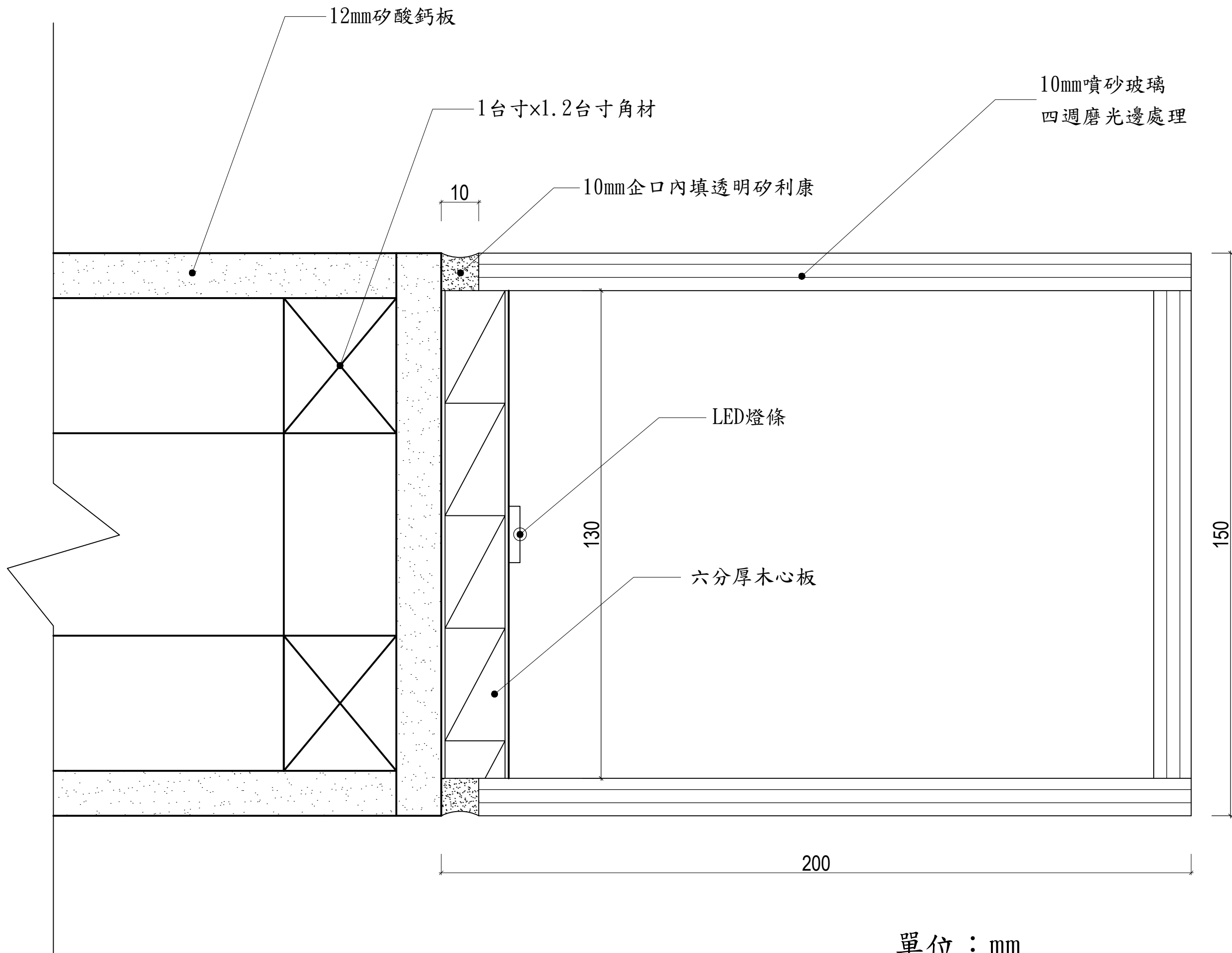

單位：mm
 比例：1/1

12500-110217大樣圖

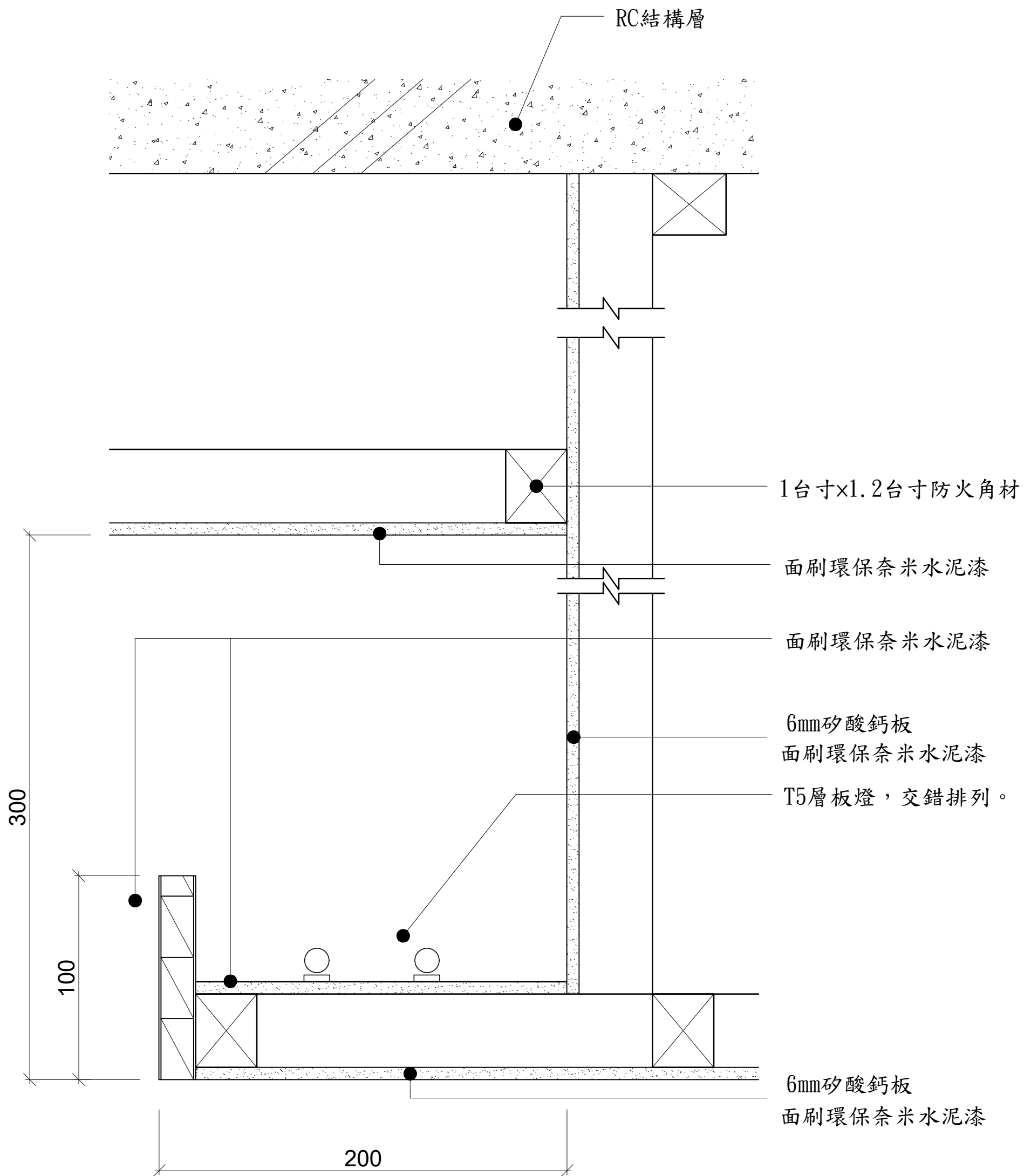

單位：mm
 比例：1/2
 12500-110218大樣圖

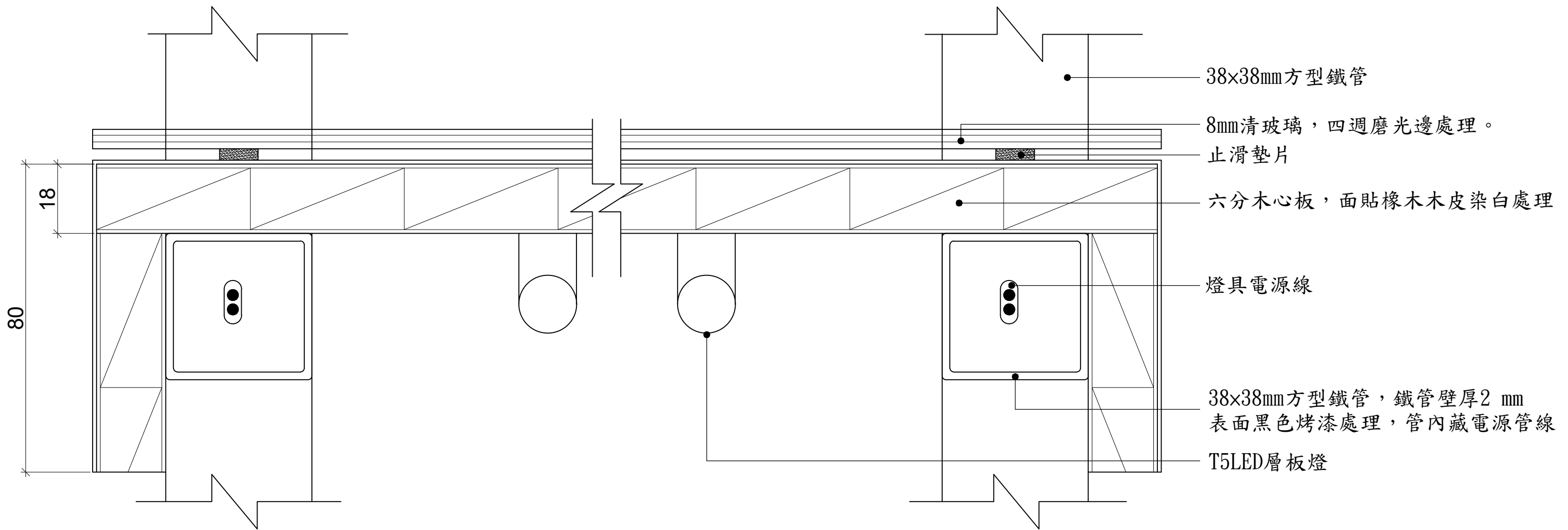

單位：mm

比例：1/1

12500-110219大樣圖

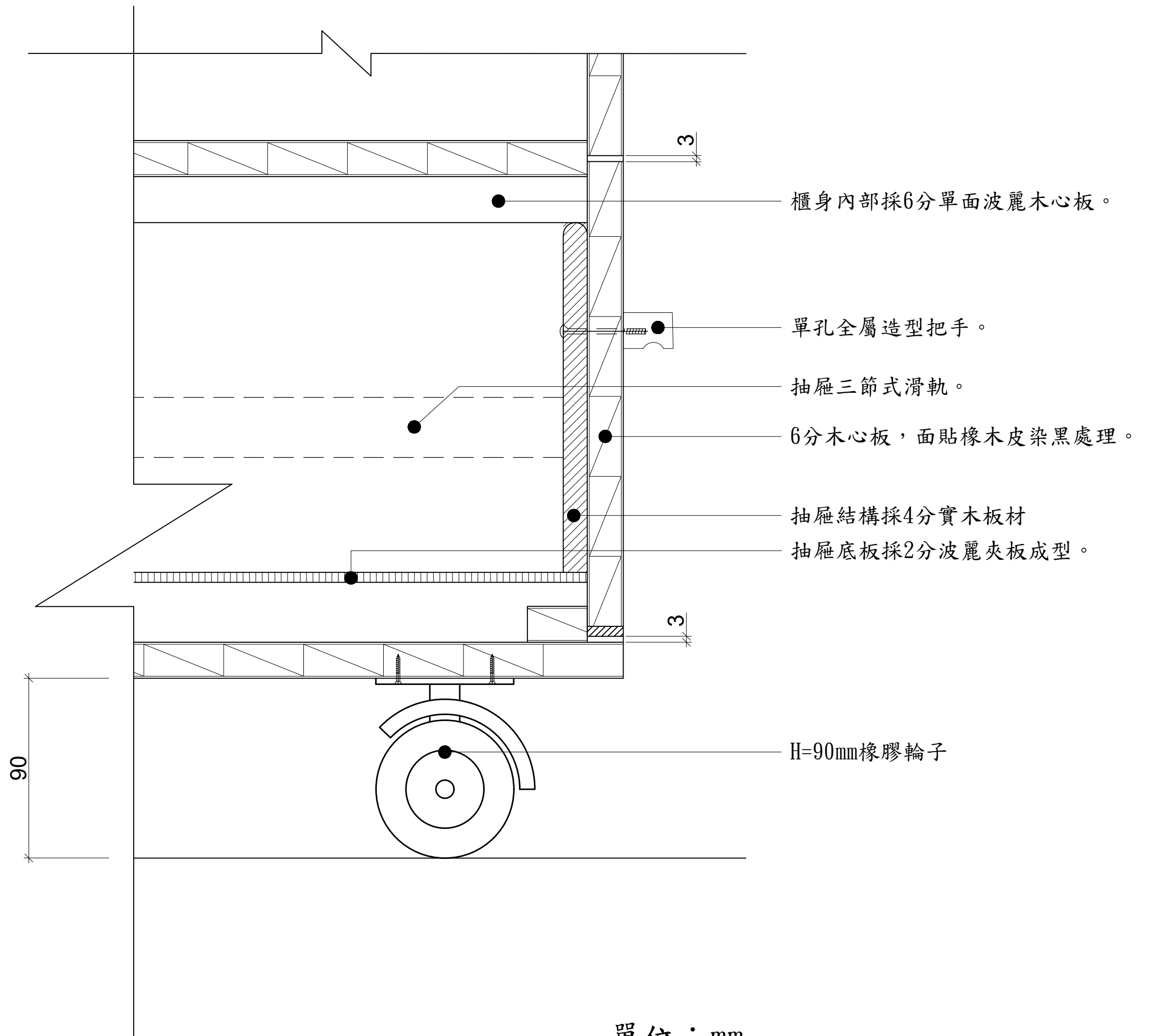

單位：mm

比例：1/2

12500-110220大樣圖

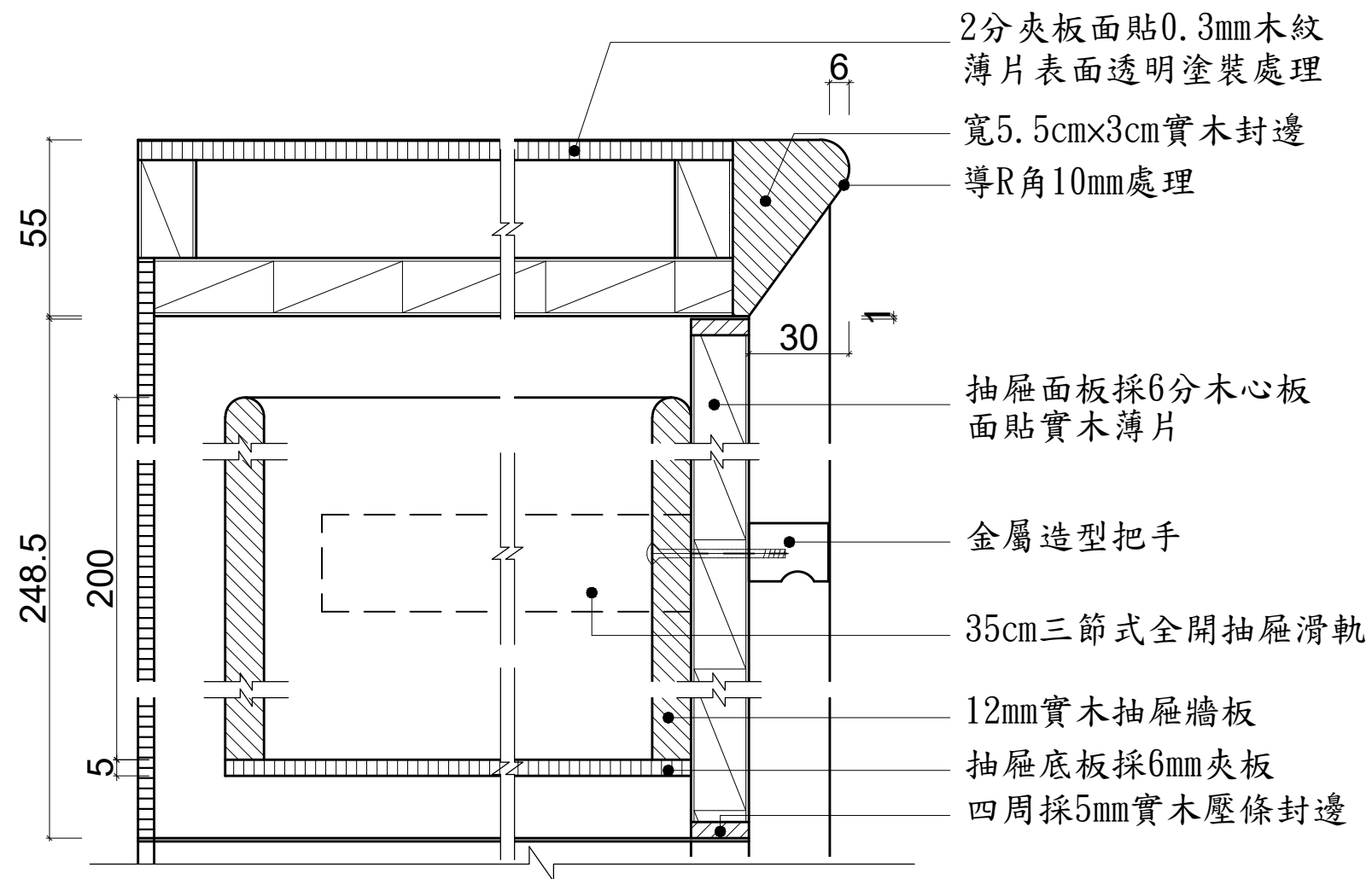

單位：mm

比例：1/2

12500-110221大樣圖

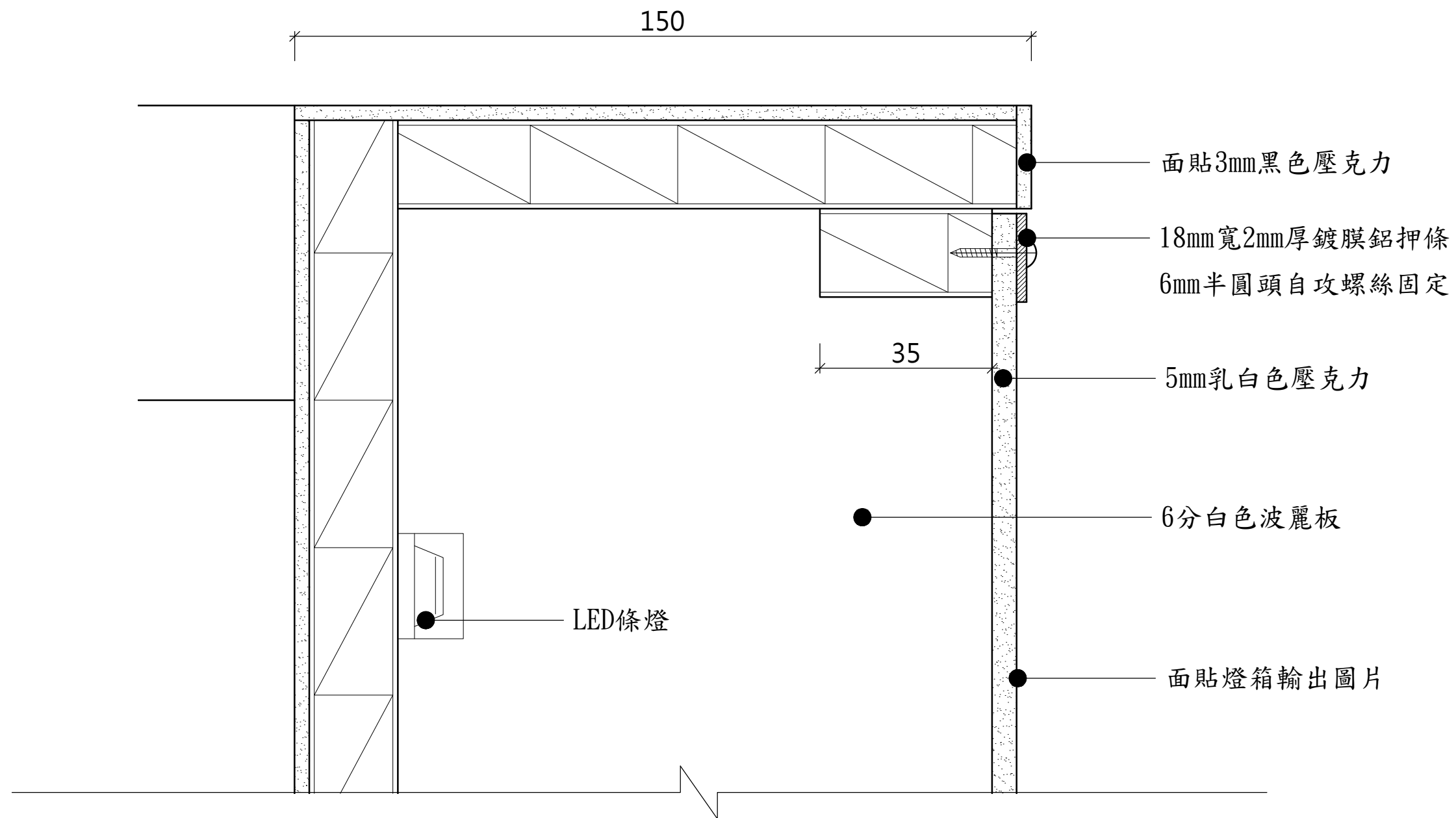

單位：mm
 比例：1/1
 12500-110222大樣圖

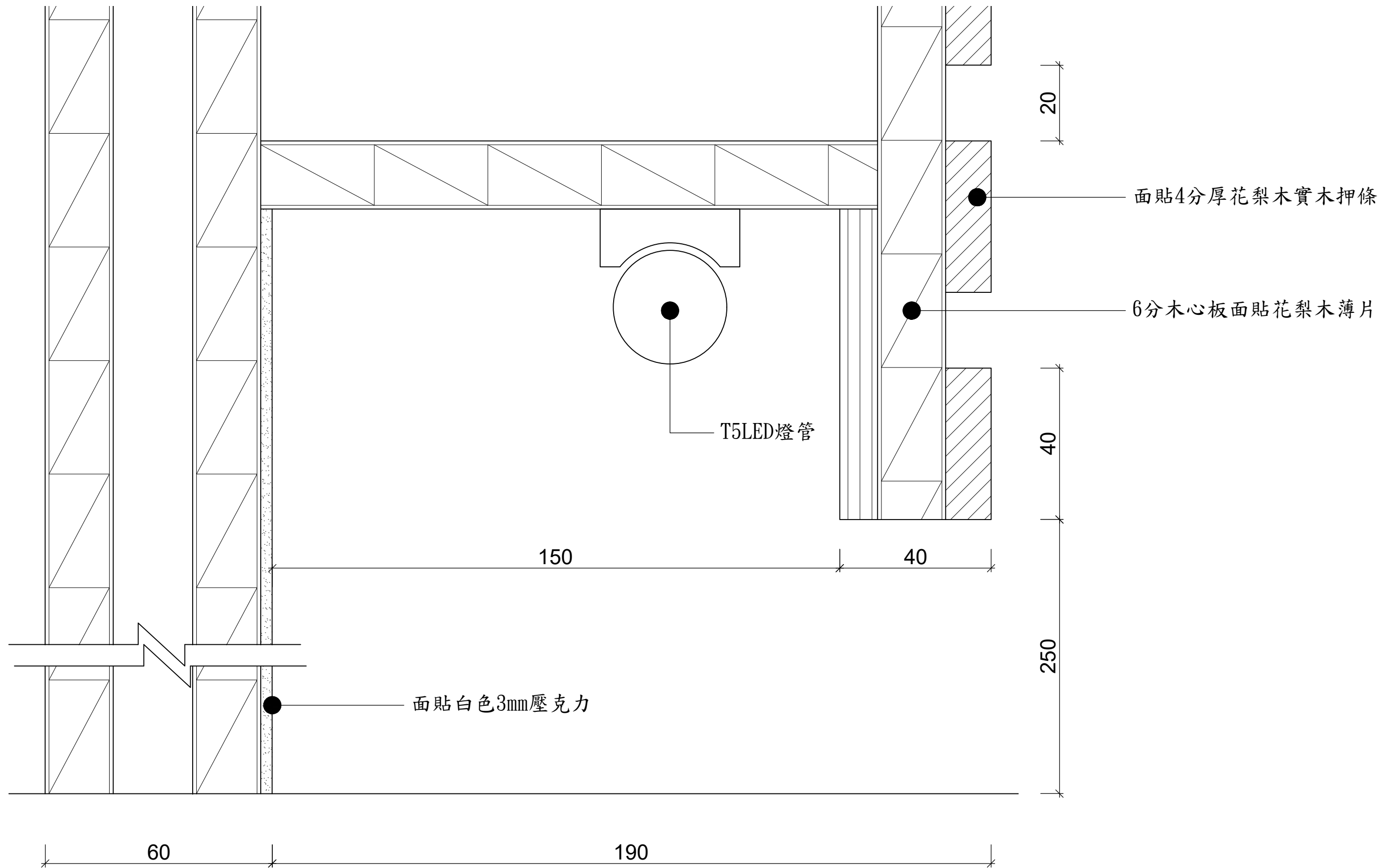

單位：mm
 比例：1/2

12500-110223大樣圖

(參考用大樣圖，測試時不提供)

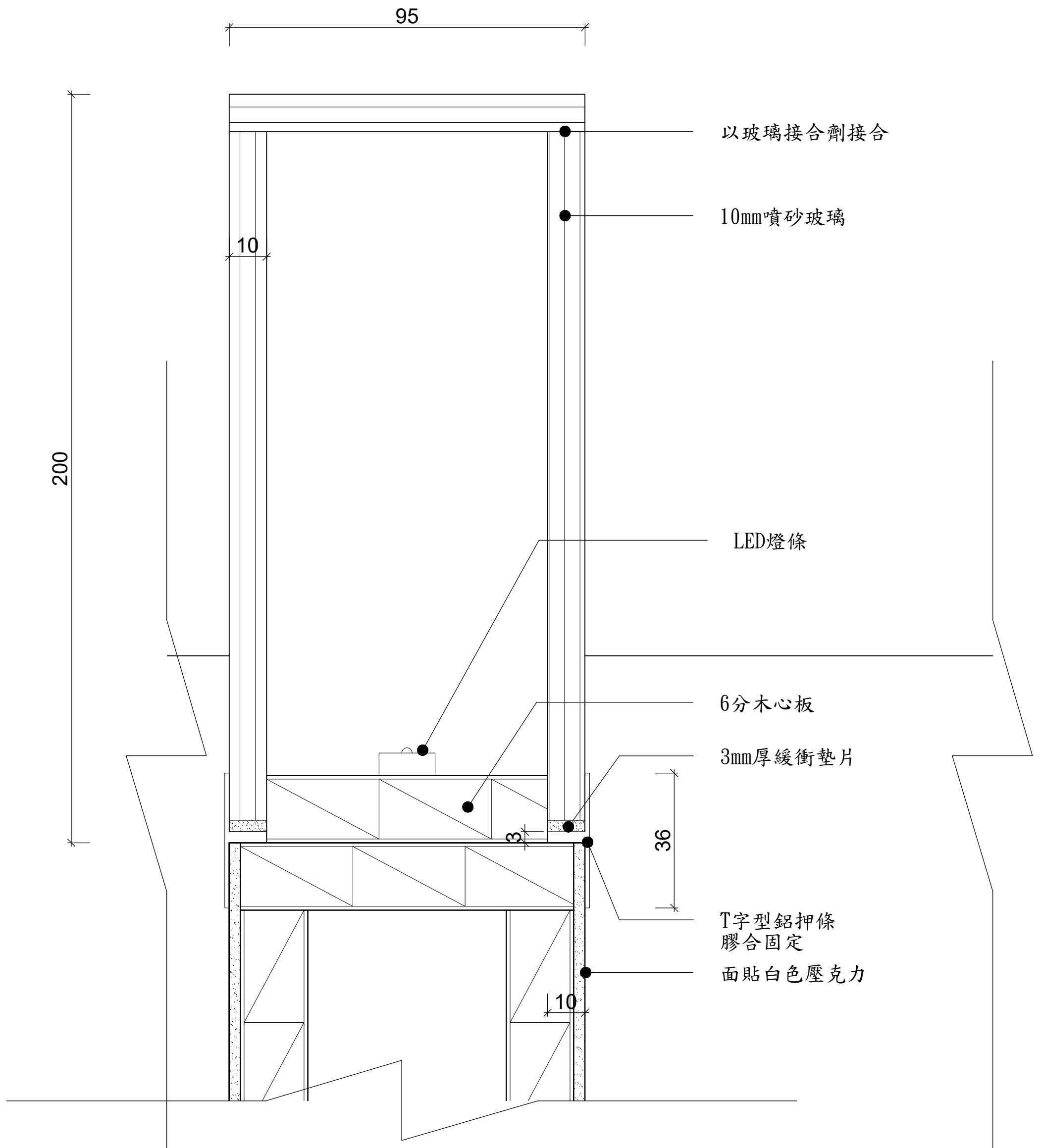

單位：mm
 比例：1/1
 12500-110224大樣圖

三、技術士技能檢定建築物室內設計乙級術科測試評審標準

(一)平面配置圖 (配分 45 分)

評閱 等第	級 分	評閱向度			
		空間需求 (40%)	機能動線 (20%)	家具設備 (20%)	表現技法 (20%)
優	10	充分符合設計條件（空間特性、功能及需求數量）之規劃及設計。	空間配置（浴廁、管道間、採光、通風、機房位置等）與動線之合理性極佳。	家具、牆面隔間、裝修材料及施作工法表達之合理性與完整性極佳。	尺寸標註、材質表達、線條粗細、符號索引等之適切性及繪製表現與設計技巧極佳。
	9				
佳	8	大部分符合設計條件（空間特性、功能及需求數量）之規劃及設計。	空間配置（浴廁、管道間、採光、通風、機房位置等）與動線之合理性佳。	家具、牆面隔間、裝修材料及施作工法表達之合理性與完整性佳。	尺寸標註、材質表達、線條粗細、符號索引等之適切性及繪製表現與設計技巧佳。
	7				
可	6	部分符合設計條件（空間特性、功能及需求數量）之規劃及設計。	空間配置（浴廁、管道間、採光、通風、機房位置等）與動線之合理性普通。	家具、牆面隔間、裝修材料及施作工法表達之合理性與完整性普通。	尺寸標註、材質表達、線條粗細、符號索引等之適切性及繪製表現與設計技巧普通。
	5				
差	4	勉強符合設計條件（空間特性、功能及需求數量）之規劃及設計。	空間配置（浴廁、管道間、採光、通風、機房位置等）與動線之合理性不佳。	家具、牆面隔間、裝修材料及施作工法表達之合理性與完整性不佳。	尺寸標註、材質表達、線條粗細、符號索引等之適切性及繪製表現與設計技巧待加強。
	3				
劣	2	大部分無法符合設計條件（空間特性、功能及需求數量）之規劃及設計。	空間配置（浴廁、管道間、採光、通風、機房位置等）與動線之合理性差。	家具、牆面隔間、裝修材料及施作工法表達之合理性與完整性差。	尺寸標註、材質表達、線條粗細、符號索引等之適切性及繪製表現與設計技巧差。
	1				
	0	空白未作答。 未依試題之規定作答，內容完全離題。 未於各題指定範圍內作答。 未依規定比例繪製者。			

三、技術士技能檢定建築物室內設計乙級術科測試評審標準

(二)選定單元空間天花板平面圖、選定單元空間單向立面圖 (配分 15 分)

評閱等第	級分	評閱向度			
		造型設計 (20%)	設備構造 (30%)	材料工法 (30%)	表現技法 (20%)
優	10	充分符合 空間特性的造型風格之表達及原建築結構梁柱外牆開口部關係之合理性。	建築構造與空間設計構成（梁柱、牆、門窗、天花板高低層次、空調、照明等設備）表達的合理性與完整性 極佳 。	家具、牆面隔間、裝修材料及施作工法表達之合理性與完整性 極佳 。	尺寸標註、材質表達、線條粗細、符號索引等之適切性及繪製表現與設計技巧 極佳 。
	9				
佳	8	大部分符合 空間特性的造型風格之表達及原建築結構梁柱外牆開口部關係之合理性。	建築構造與空間設計構成（梁柱、牆、門窗、天花板高低層次、空調、照明等設備）表達的合理性與完整性 佳 。	家具、牆面隔間、裝修材料及施作工法表達之合理性與完整性 佳 。	尺寸標註、材質表達、線條粗細、符號索引等之適切性及繪製表現與設計技巧 佳 。
	7				
可	6	部分符合 空間特性的造型風格之表達及原建築結構梁柱外牆開口部關係之合理性。	建築構造與空間設計構成（梁柱、牆、門窗、天花板高低層次、空調、照明等設備）表達的合理性與完整性 普通 。	家具、牆面隔間、裝修材料及施作工法表達之合理性與完整性 普通 。	尺寸標註、材質表達、線條粗細、符號索引等之適切性及繪製表現與設計技巧 普通 。
	5				
差	4	勉強符合 空間特性的造型風格之表達及原建築結構梁柱外牆開口部關係之合理性。	建築構造與空間設計構成（梁柱、牆、門窗、天花板高低層次、空調、照明等設備）表達的合理性與完整性 不佳 。	家具、牆面隔間、裝修材料及施作工法表達之合理性與完整性 不佳 。	尺寸標註、材質表達、線條粗細、符號索引等之適切性及繪製表現與設計技巧 待加強 。
	3				
劣	2	大部分無法符合 空間特性的造型風格之表達及原建築結構梁柱外牆開口部關係之合理性。	建築構造與空間設計構成（梁柱、牆、門窗、天花板高低層次、空調、照明等設備）表達的合理性與完整性 差 。	家具、牆面隔間、裝修材料及施作工法表達之合理性與完整性 差 。	尺寸標註、材質表達、線條粗細、符號索引等之適切性及繪製表現與設計技巧 差 。
	1				
	0	空白未作答。 未依試題之規定作答，內容完全離題。 未於各題指定範圍內作答。 未依規定比例繪製者。			

三、技術士技能檢定建築物室內設計乙級術科測試評審標準

(三)空間意象透視表現圖 (配分 30 分)

評閱 等第	級 分	評閱向度		
		透視圖法(40%)	風格內容(20%)	表現技法(40%)
優	10	消點透視技法之正確性 <u>充分符合</u> 。	符合題意及設計構圖之 表達 <u>極佳</u> 。	線條、運筆、整體、設計美 感、色彩應用與上色表達能 符合設計空間之特質、繪製 表現和設計技巧 <u>極佳</u> 。
	9			
佳	8	消點透視技法之正確性 <u>大部分符合</u> 。	符合題意及設計構圖之 表達 <u>佳</u> 。	線條、運筆、整體、設計美 感、色彩應用與上色表達能 符合設計空間之特質、繪製 表現和設計技巧 <u>佳</u> 。
	7			
可	6	消點透視技法之正確性 <u>部分符合</u> 。	符合題意及設計構圖之 表達 <u>普通</u> 。	線條、運筆、整體、設計美 感、色彩應用與上色表達能 符合設計空間之特質、繪製 表現和設計技巧 <u>普通</u> 。
	5			
差	4	消點透視技法之正確性 <u>勉強符合</u> 。	符合題意及設計構圖之 表達 <u>不佳</u> 。	線條、運筆、整體、設計美 感、色彩應用與上色表達能 符合設計空間之特質、繪製 表現和設計技巧 <u>不佳</u> 。
	3			
劣	2	消點透視技法之正確性 <u>大部分無法符合</u> 。	符合題意及設計構圖之 表達 <u>差</u> 。	線條、運筆、整體、設計美 感、色彩應用與上色表達能 符合設計空間之特質、繪製 表現和設計技巧 <u>差</u> 。
	1			
	0	空白未作答。 未依試題之規定作答，內容完全離題。 未於各題指定範圍內作答。		

三、技術士技能檢定建築物室內設計乙級術科測試評審標準

(四)大樣圖 (配分 10 分)

評閱等第	級分	評閱向度		
		材料構造(40%)	工法設計(20%)	表現技法(40%)
優	10	材料、構造搭配、規格、尺度之合理性極佳。	裝修材料及施作工法表達之合理性與完整性極佳。	尺寸標註、材質表達標註、線條粗細、符號索引等之適切性及繪製表現與設計技巧極佳。
	9			
佳	8	材料、構造搭配、規格、尺度之合理性佳。	裝修材料及施作工法表達之合理性與完整性佳。	尺寸標註、材質表達標註、線條粗細、符號索引等之適切性及繪製表現與設計技巧佳。
	7			
可	6	材料、構造搭配、規格、尺度之合理性普通。	裝修材料及施作工法表達之合理性與完整性普通。	尺寸標註、材質表達標註、線條粗細、符號索引等之適切性及繪製表現與設計技巧普通。
	5			
差	4	材料、構造搭配、規格、尺度之合理性不佳。	裝修材料及施作工法表達之合理性與完整性不佳。	尺寸標註、材質表達標註、線條粗細、符號索引等之適切性及繪製表現與設計技巧不佳。
	3			
劣	2	材料、構造搭配、規格、尺度之合理性差。	裝修材料及施作工法表達之合理性與完整性差。	尺寸標註、材質表達標註、線條粗細、符號索引等之適切性及繪製表現與設計技巧差。
	1			
	0	空白未作答。 未依試題之規定作答，內容完全離題。 未於各題指定範圍內作答。 未依規定比例繪製者。		

※各題參照評審標準共分為優、佳、可、差、劣五等第與 0 分，每等第又分 2 級分，合計共 0~10 級分(其中 0 級分需符合評審標準所列事項)，各評閱向度以初、複閱之平均級分計算，如初、複閱超過 1 等第或初、複閱未同時給 0 級分，則應交由第三人重閱，並以重閱級分為準【例如「空間需求」之評閱向度初閱給予 4 級分(等第為差)、複閱給予 7 級分(等第為佳)，則需請第三人重閱；若初閱給予 3 級分(等第為差)、複閱給予 6 級分(等第為可)，則無需重閱】。

四、技術士技能檢定建築物室內設計乙級術科測試評審表(上午題 A 卷)

評 審 項 目											日期																			
(一) 凡有下列代號情形之一者， 測試成績以零分計 ： <input type="checkbox"/> 1A. 於答卷背面繪製圖說及其它註記者。 <input type="checkbox"/> 1B. 有抄襲其他應檢人圖說或經他人協助繪製之圖說，經監評人員舉證或評審查驗發覺筆跡或圖說情況相同者。 <input type="checkbox"/> 1C. 圖說書寫與答題無關之文字、符號、記號等(標題除外)，經評審認為有作弊之嫌者。					(二) 圖說之繪製有下列代號情形之一者， 扣該卷實得分數 20 分 ： <input type="checkbox"/> 2A. 未使用鉛筆繪製(透視表現圖除外)。 <input type="checkbox"/> 2B. 以徒手畫方式繪製(除表現材質、意象透視圖、裝飾與材質表現外)。 說明：					姓名		(初複閱完成後始可拆除彌封填入姓名)																		
										術科測試編號		(初複閱完成後始可拆除彌封填入編號)																		
※凡有第(一)、(二)項之情事者，於該項□內打 V 號，必要時請監評人員註明該具體事實內容。																														
(三) 無論是否有上列之情事，請依下列各項內容進行評分，各項目評分係依評審標準內容決定。 1. 下列各項由監評人員依各項目之評閱向度給予等級分，以 10 級分為滿分 各向度實得分數 = 配分 × 0.1 × (平均給分或第三重閱給分) 2. 特殊審核意見欄請填寫：評閱向度給予 0 分者請務必勾選或填註其他意見。																														
項目一	評閱向度	配分	彌	初閱(等第/級分)						彌	複閱(等第/級分)						平均給分	第三重閱給分	實得分數	小計										
				■	劣	差	可	佳	優		■	劣	差	可	佳	優														
平面配置圖 (配分：45)	空間需求	18	封	0	1	2	3	4	5	6	7	8	9	10	封	0	1	2	3	4	5	6	7	8	9	10				
	機能動線	9		0	1	2	3	4	5	6	7	8	9	10		0	1	2	3	4	5	6	7	8	9	10				
	家具設備	9		0	1	2	3	4	5	6	7	8	9	10		0	1	2	3	4	5	6	7	8	9	10				
	表現技法	9		0	1	2	3	4	5	6	7	8	9	10		0	1	2	3	4	5	6	7	8	9	10				
項目二	評閱向度	配分	黏	初閱(等第/級分)						黏	複閱(等第/級分)						平均給分	第三重閱給分	實得分數	小計										
			■	劣	差	可	佳	優	■		劣	差	可	佳	優															
選定單元空間天花板平面圖 / 選定單元空間單向立面圖 (配分：15)	造型設計	3	貼	0	1	2	3	4	5	6	7	8	9	10	貼	0	1	2	3	4	5	6	7	8	9	10				
	設備構造	4.5		0	1	2	3	4	5	6	7	8	9	10		0	1	2	3	4	5	6	7	8	9	10				
	材料工法	4.5		0	1	2	3	4	5	6	7	8	9	10		0	1	2	3	4	5	6	7	8	9	10				
	表現技法	3		0	1	2	3	4	5	6	7	8	9	10		0	1	2	3	4	5	6	7	8	9	10				
(A 卷得分 = Σ 小計 - 扣分)													A 卷得分																	
Σ 小計：						扣分：																								
特殊審核意見： 評閱向度給予 0 分： <input type="checkbox"/> 平面配置圖； <input type="checkbox"/> 選定單元空間天花板平面圖/選定單元空間單向立面圖：空白未作答 <input type="checkbox"/> 平面配置圖； <input type="checkbox"/> 選定單元空間天花板平面圖/選定單元空間單向立面圖：未依試題之規定作答，內容完全離題 <input type="checkbox"/> 平面配置圖； <input type="checkbox"/> 選定單元空間天花板平面圖/選定單元空間單向立面圖：未於各題指定範圍內作答 <input type="checkbox"/> 平面配置圖； <input type="checkbox"/> 選定單元空間天花板平面圖/選定單元空間單向立面圖：未依規定比例繪製者 其他：																														
初閱人員 簽 名：				複閱人員 簽 名：				重閱人員 簽 名：																						

四、技術士技能檢定建築物室內設計乙級術科測試評審表(下午題 B 卷)

評 審 項 目											日期																			
(一) 凡有下列代號情形之一者， 測試成績以零分計 ： <input type="checkbox"/> 1A. 於答卷背面繪製圖說及其它註記者。 <input type="checkbox"/> 1B. 有抄襲其他應檢人圖說或經他人協助繪製之圖說，經監評人員舉證或評審查驗發覺筆跡或圖說情況相同者。 <input type="checkbox"/> 1C. 圖說書寫與答題無關之文字、符號、記號等(標題除外)，經評審認為有作弊之嫌者。					(二) 圖說之繪製有下列代號情形之一者， 扣該卷實得分數 20 分 ： <input type="checkbox"/> 2A. 未使用鉛筆繪製(透視表現圖除外)。 <input type="checkbox"/> 2B. 以徒手畫方式繪製(除表現材質、意象透視圖、裝飾與材質表現外)。 說明：					姓名		<small>(初複閱完成後始可拆除彌封填入姓名)</small>																		
										術科測試編號		<small>(初複閱完成後始可拆除彌封填入編號)</small>																		
※凡有第(一)、(二)項之情事者，於該項□內打 V 號，必要時請監評人員註明該具體事實內容。																														
(二) 無論是否有上列之情事，請依下列各項內容進行評分，各項目評分係依評審標準內容決定。 1. 下列各項由監評人員依各項目之評閱向度給予等第級分，以 10 級分為滿分。 各向度實得分數 = 配分 × 0.1 × (平均給分或第三重閱給分) 2. 特殊審核意見欄請填寫：評閱向度給予 0 分者請務必勾選或填註其他意見。																														
項目一	評閱向度	配分	彌	初閱(等第/級分)						彌	複閱(等第/級分)						平均給分	第三重閱給分	實得分數	小計										
				■	劣	差	可	佳	優		■	劣	差	可	佳	優														
空間意象透視表現圖 (配分：30)	透視圖法	12	封	0	1	2	3	4	5	6	7	8	9	10	封	0	1	2	3	4	5	6	7	8	9	10				
	風格內容	6	籤	0	1	2	3	4	5	6	7	8	9	10	籤	0	1	2	3	4	5	6	7	8	9	10				
	表現技法	12	處	0	1	2	3	4	5	6	7	8	9	10	處	0	1	2	3	4	5	6	7	8	9	10				
項目二	評閱向度	配分	黏	初閱(等第/級分)						黏	複閱(等第/級分)						平均給分	第三重閱給分	實得分數	小計										
大樣圖 (配分：10)	材料構造	4	貼	0	1	2	3	4	5		6	7	8	9	10	貼					0	1	2	3	4	5	6	7	8	9
	工法設計	2	處	0	1	2	3	4	5	6	7	8	9	10	處	0	1	2	3	4	5	6	7	8	9	10				
	表現技法	4	處	0	1	2	3	4	5	6	7	8	9	10	處	0	1	2	3	4	5	6	7	8	9	10				
(B 卷得分 = Σ 小計 - 扣分)											B 卷得分																			
Σ 小計：					扣分：																									
特殊審核意見： 評閱向度給予 0 分： <input type="checkbox"/> 空間意象透視表現圖； <input type="checkbox"/> 大樣圖：空白未作答 <input type="checkbox"/> 空間意象透視表現圖； <input type="checkbox"/> 大樣圖：未依試題之規定作答，內容完全離題 <input type="checkbox"/> 空間意象透視表現圖； <input type="checkbox"/> 大樣圖：未於各題指定範圍內作答 <input type="checkbox"/> 大樣圖：未依規定比例繪製者 其他：																														
初閱人員 簽名：					複閱人員 簽名：					重閱人員 簽名：																				

五、技術士技能檢定建築物室內設計乙級術科測試評審總表

	應 檢 人 員 術科測試編號	A 卷 得 分	B 卷 得 分	試務違規 扣 分	總 分	及格與不及格	備 註
1							
2							
3							
4							
5							
6							
7							
8							
9							
10							
11							
12							
13							
14							
15							
16							
17							
18							
19							
20							
21							
22							
23							
24							
25							
26							
27							
28							
29							
30							
監評長 確認簽名							

肆、技術士技能檢定建築物室內設計乙級術科測試時間配當表

時間	內容	備註
07：40—08：20	1.術科測試辦理單位受理應檢人報到簽名。 2.應檢人進場擺放製圖用具	
08：20—08：40	1.監評人員核對應檢人身分。 2.場地設備、材料及注意事項等作業說明。 3.應檢人檢查設備及材料。 4.自備工具檢查。 5.試題疑義說明及其他事項。 6.上午卷抽題、發放試題。	
08：40—11：40	1.上午題 A 卷測試。 2.測試開始 15 分鐘後，遲到應檢人不得再進場。 3.截止測試時間前 5 分鐘由監評人員宣布尚有 5 分鐘，測試即將結束。 4.測試時間截止由監評人員宣布停止測試，依序收卷，收卷完成後請應檢人離場。 5.答案卷彌封完成裝入答案卷袋彌封後離場。	測試時間 3 小時。
11:40—12：40	休息(應檢人應離開試場)	
12：40—13：00	1.監評人員核對應檢人身分。 2.場地設備、材料及注意事項等作業說明。 3.應檢人檢查設備及材料。 4.自備工具檢查。 5.試題疑義說明及其他事項。 6.下午卷抽題、發放試題。	
13:00—15：30	1.下午題 B 卷測試，下午場不得遲到。 2.截止測試時間前 5 分鐘由監評人員宣布尚有 5 分鐘，測試即將結束。 3.測試時間截止由監評人員宣布停止測試，依序收卷，收卷完成後請應檢人離場。 4.答案卷彌封完成裝入答案卷袋彌封後離場。 5.監評人員評審。	測試時間 2 小時 30 分。
15：30—18：00	監評人員評審作業。	